

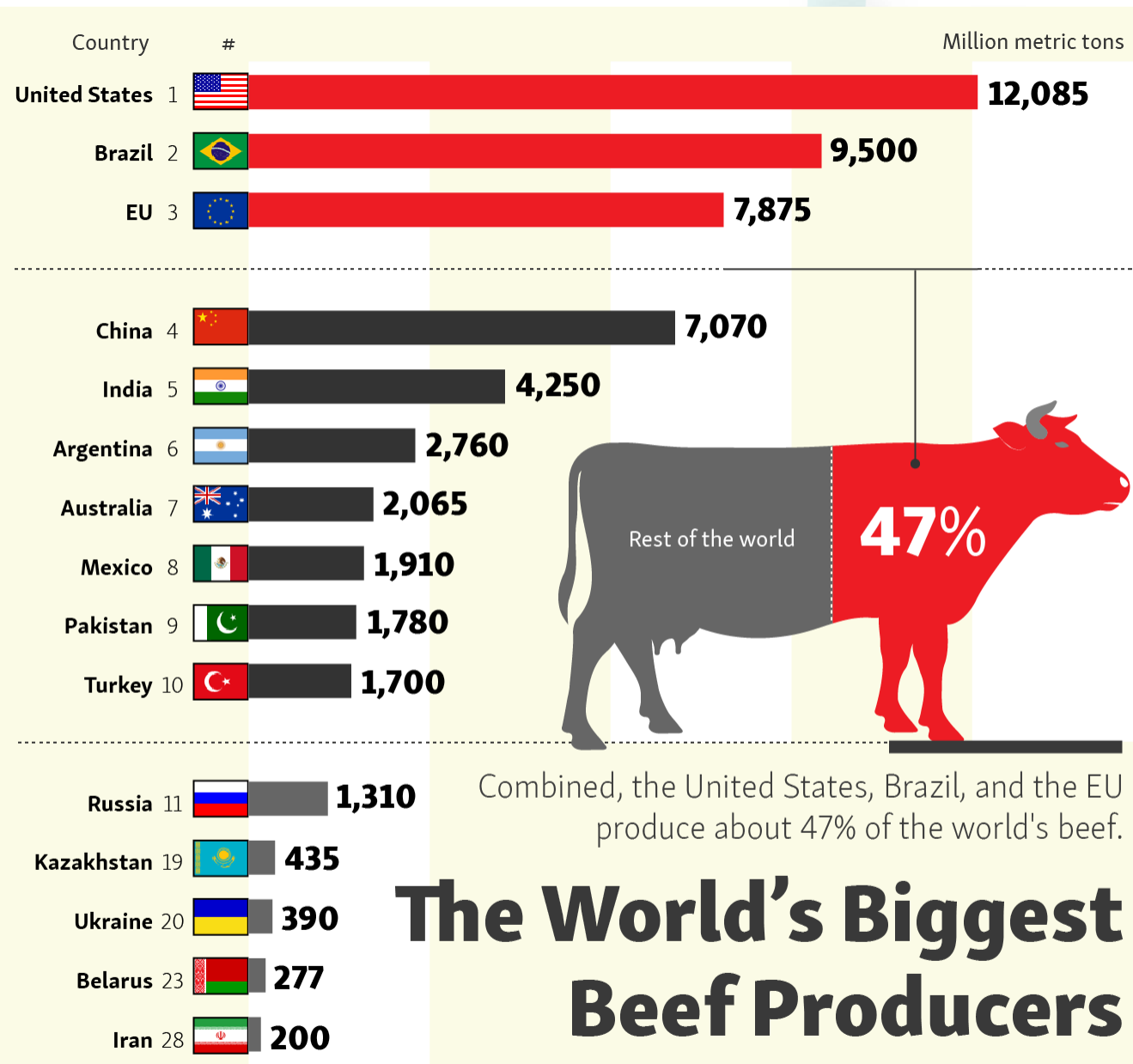

เศรษฐศาสตร์เกษตร
และทรัพยากร
มหาวิทยาลัยเกษตรศาสตร์

Cattle



The World's Biggest Beef Producers

C. Coelho. Sources: USDA, UN Food and Agriculture Organization, media reports.

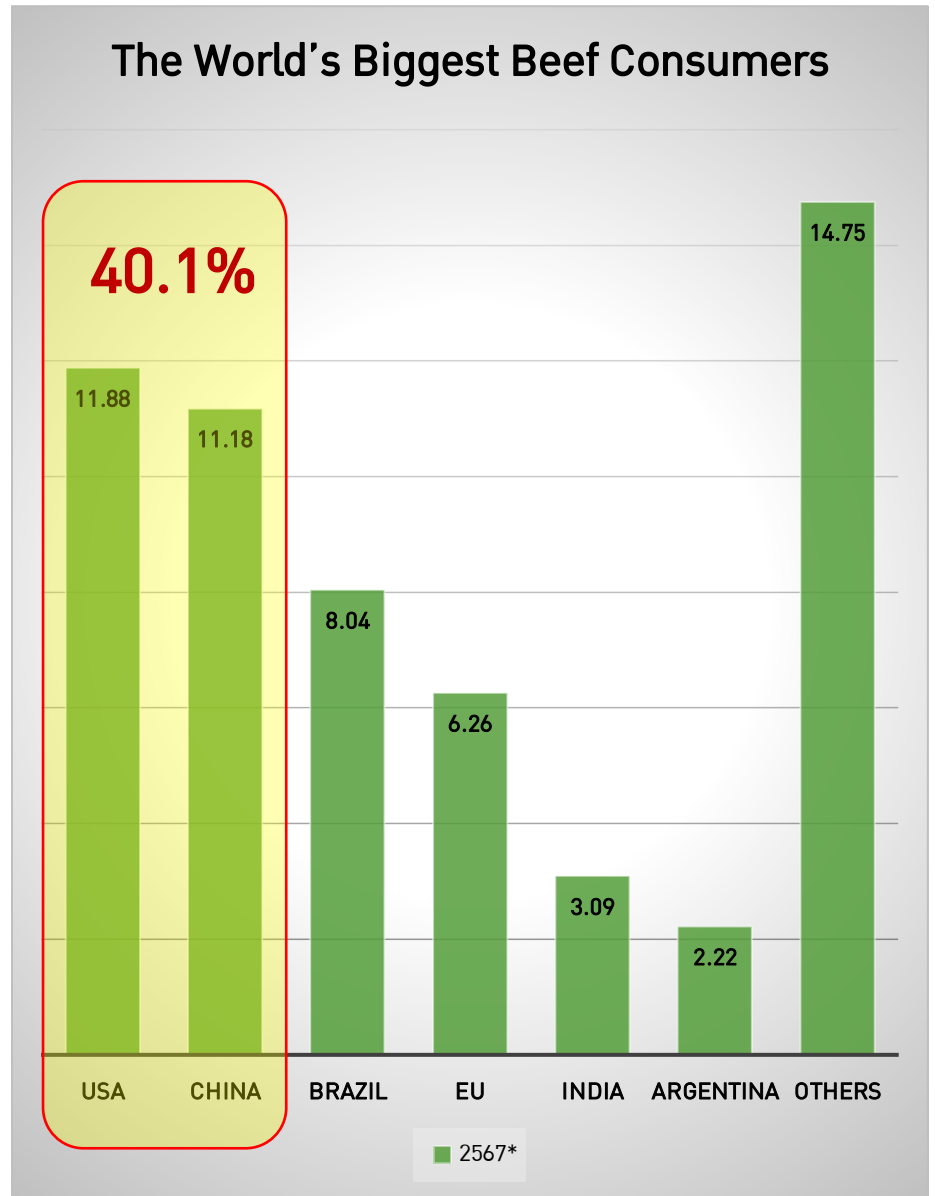

ปริมาณการผลิตและการบริโภคเนื้อของไทย

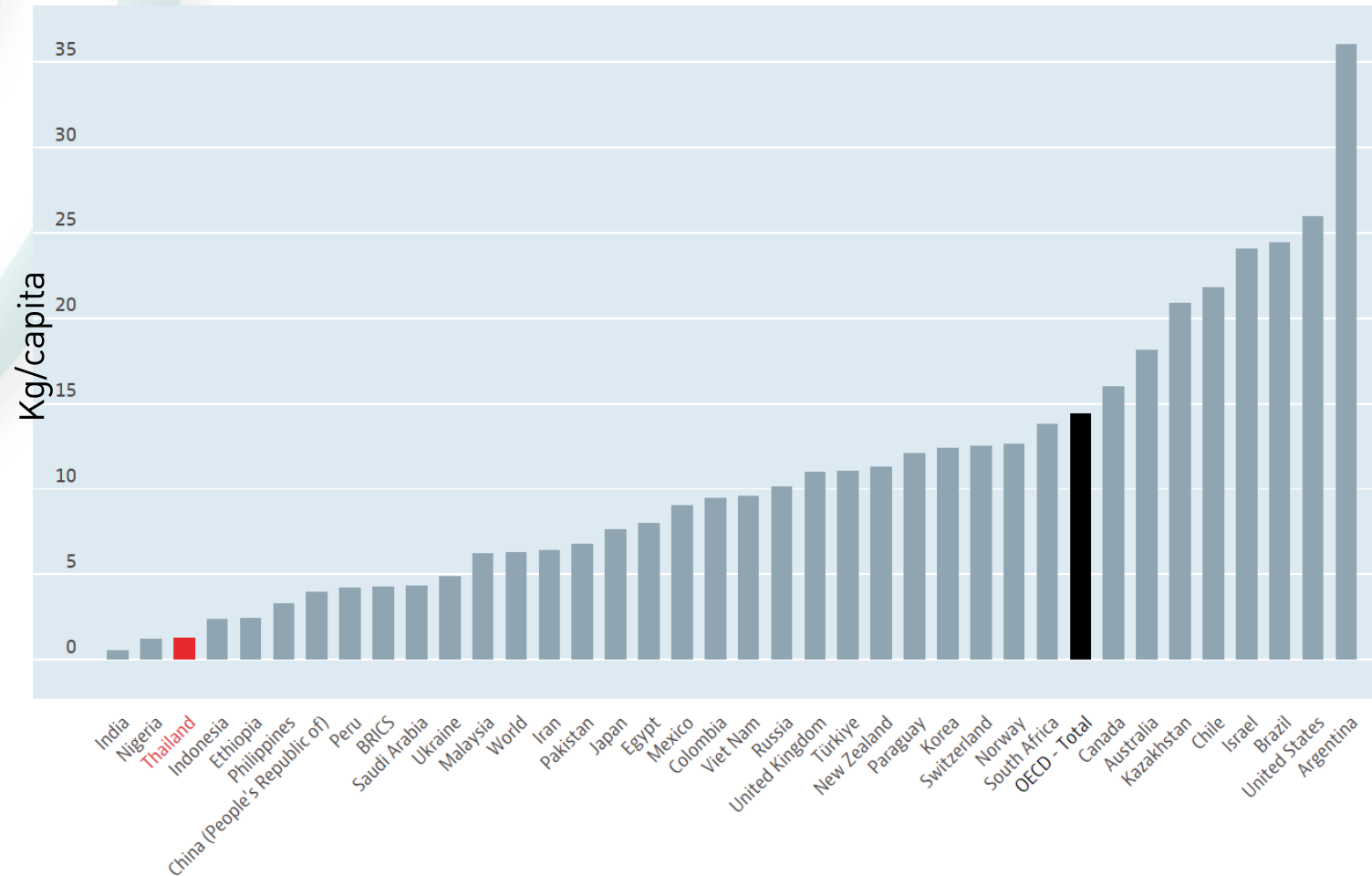
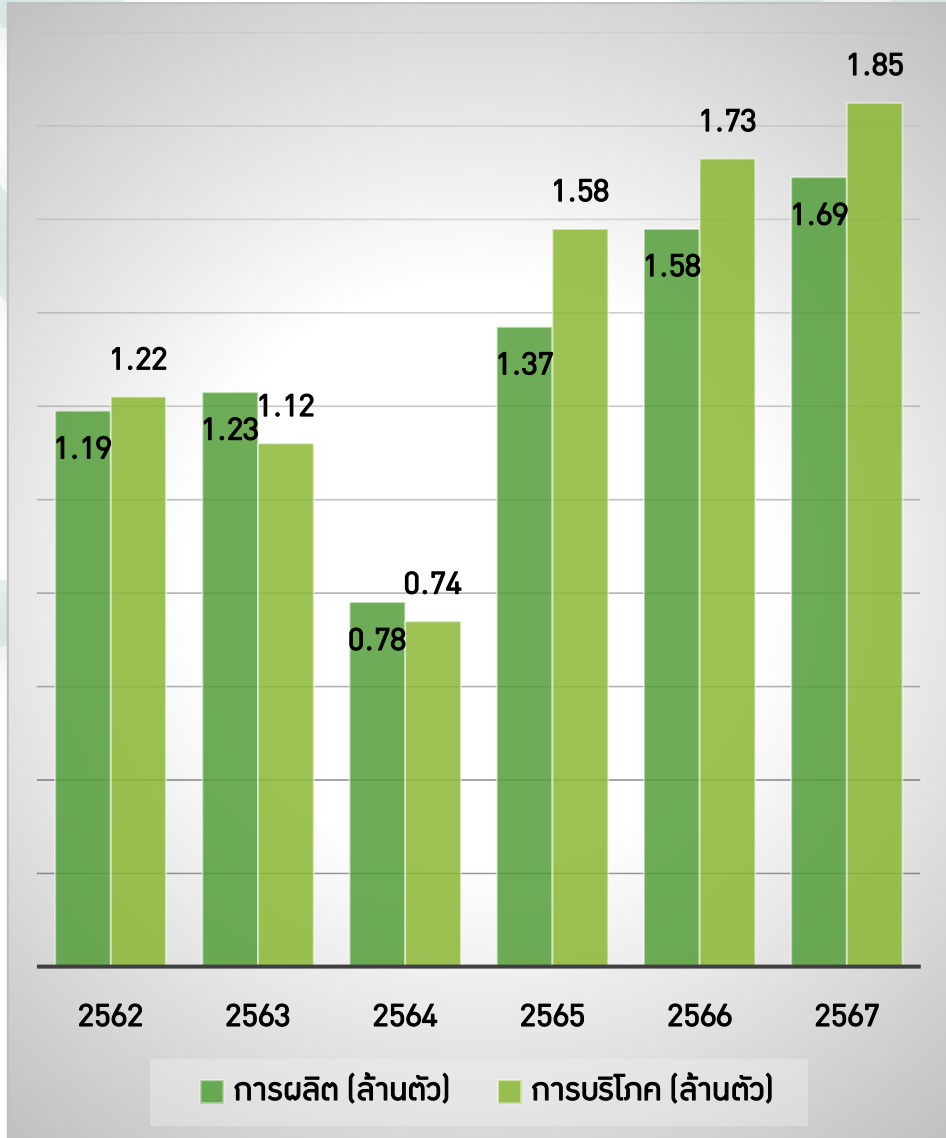

Source: OECD-FAO Agricultural Outlook (Edition 2021)

ที่มา: สำนักงานเศรษฐกิจการเกษตร (2566)

ปริมาณการผลิตและการบริโภคเนื้อโคของไทย

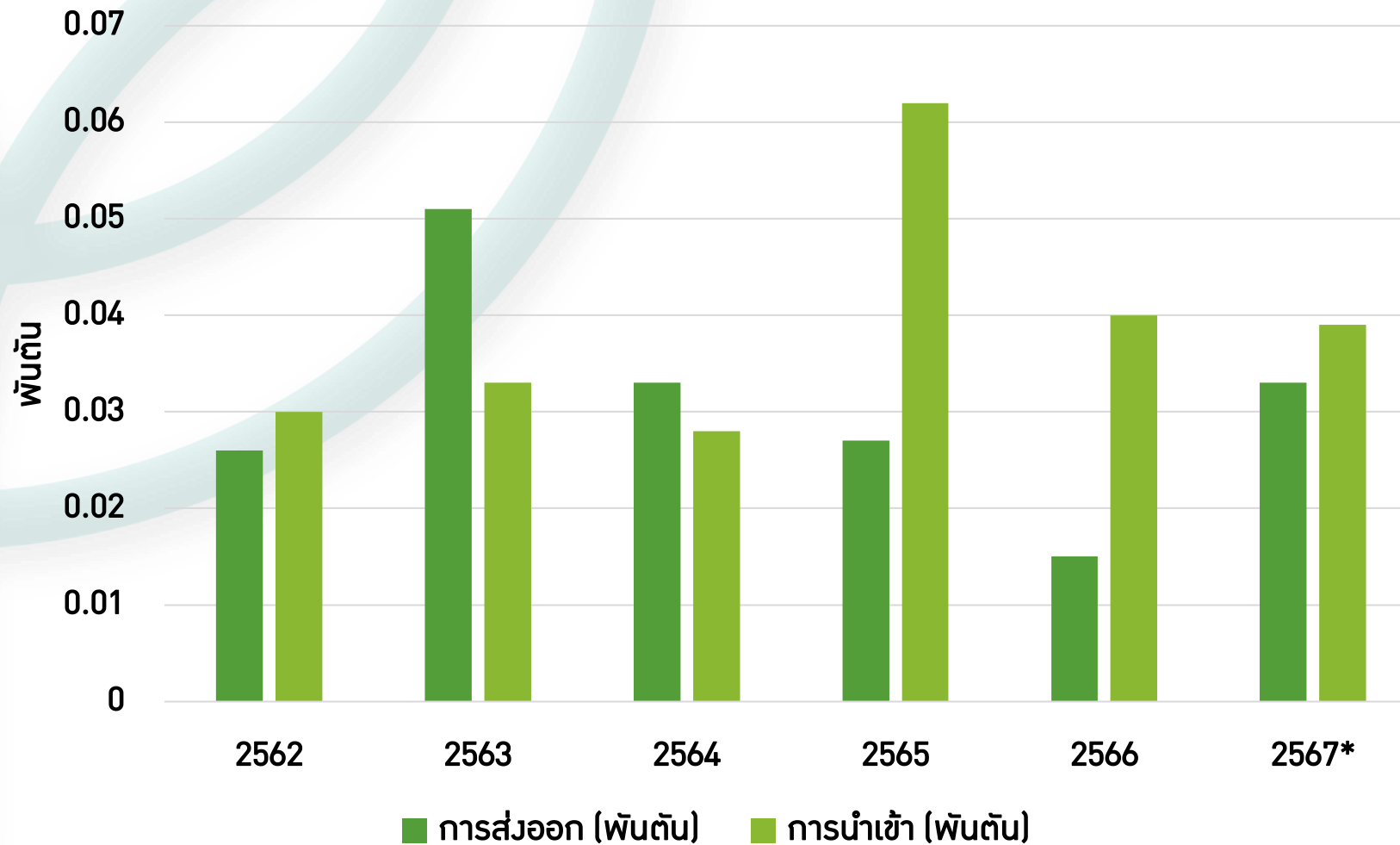

ที่มา: สำนักงานเศรษฐกิจการเกษตร (2566)

ราคาโคเนื้อที่เกษตรกรขายได้ และราคาส่งออก-นำเข้าเนื้อโคและผลิตภัณฑ์

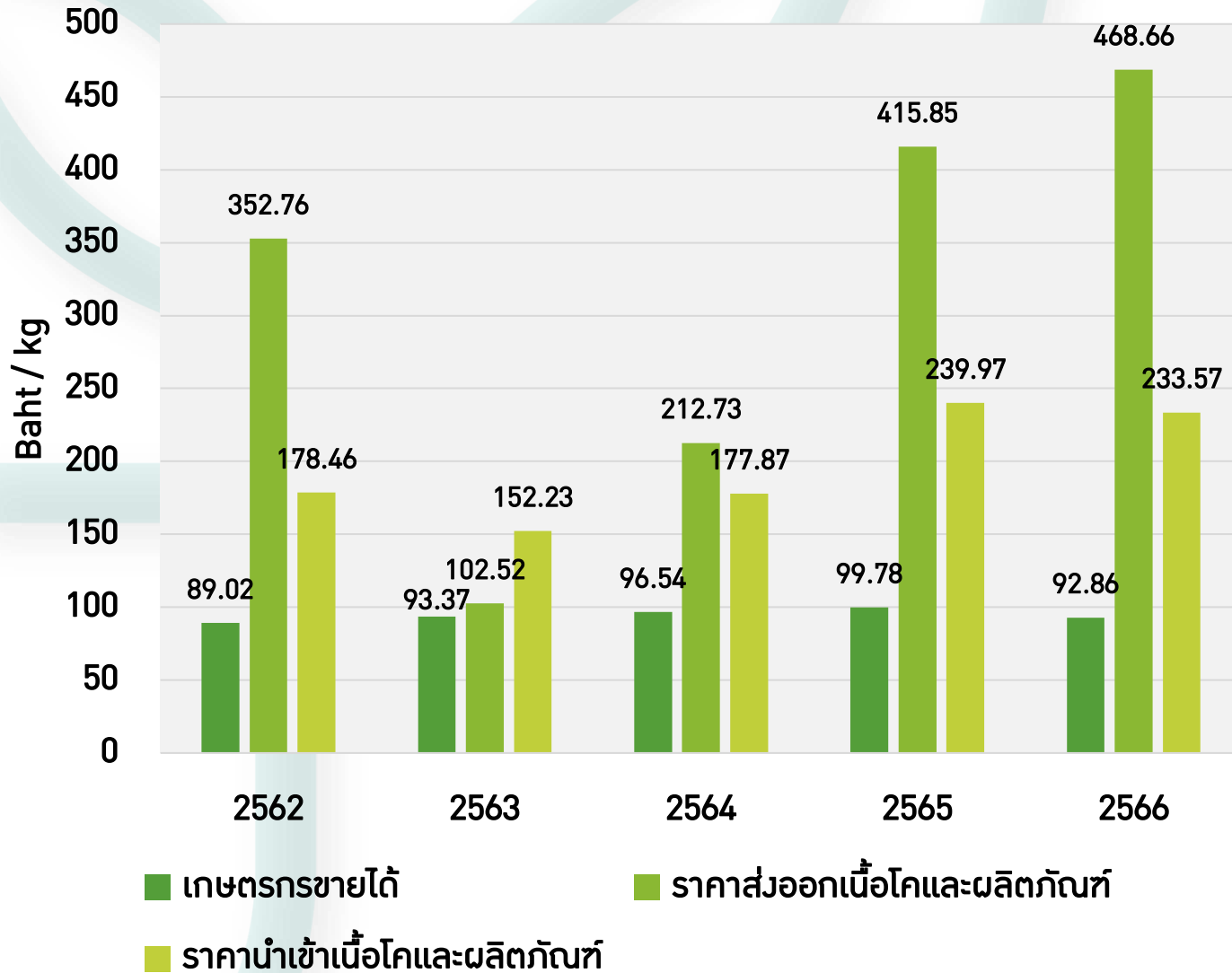

ปริมาณการส่งออก-นำเข้า โคมีชีวิต

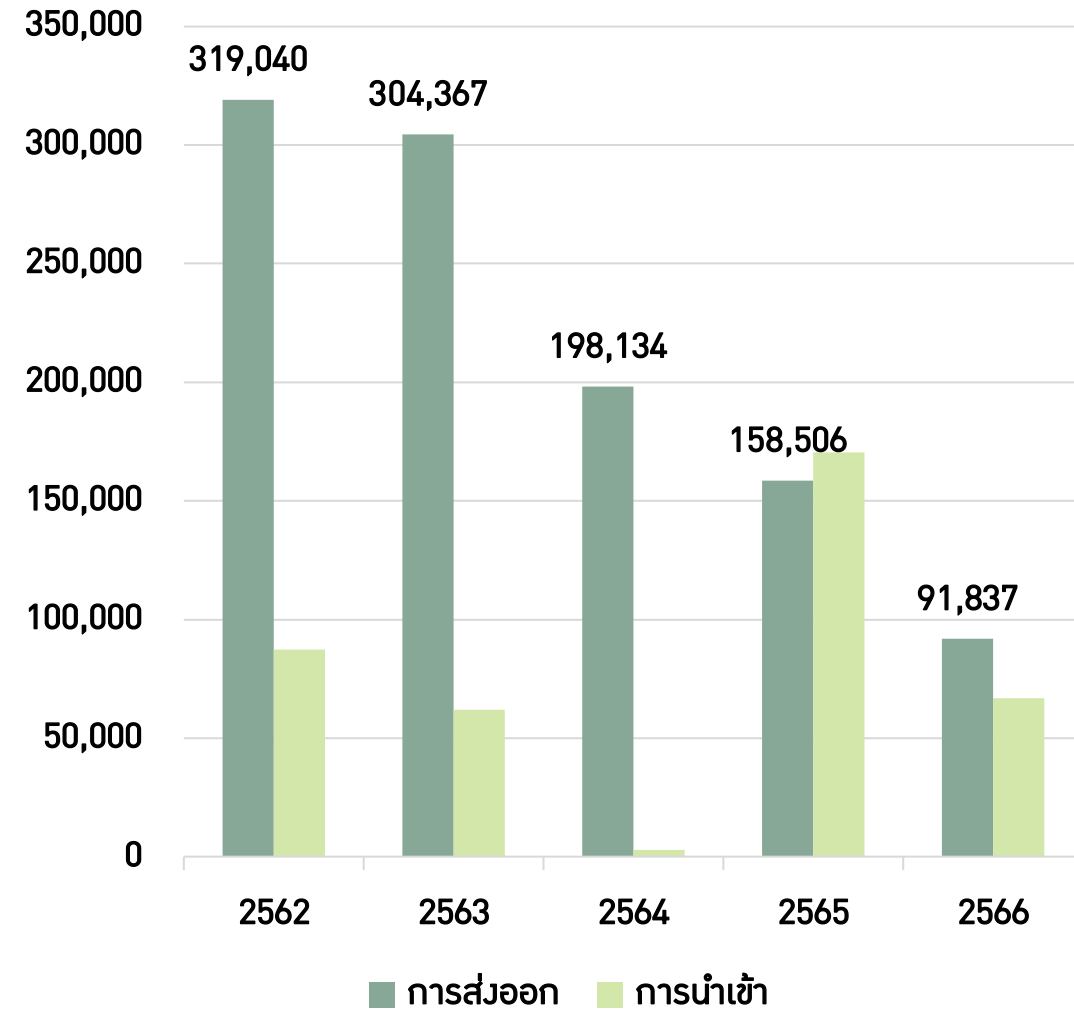

สถานการณ์ โคนี้อของไทย

ล้านตัว

ปี 2515-ก.ย. 2566

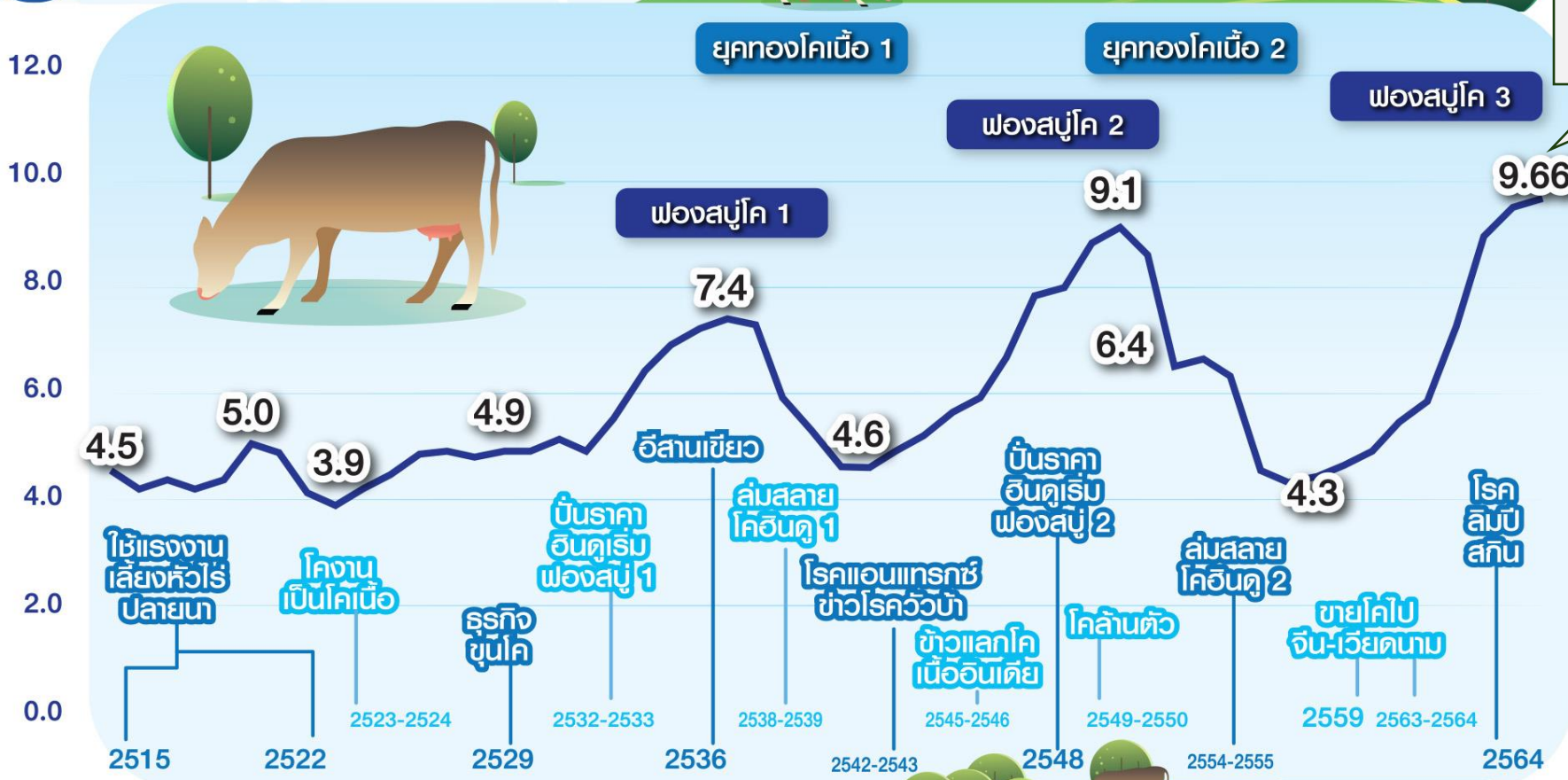

ปี 2566 จีนและเวียดนามตรวจพบสารเร่งเนื้อแดงในโคนี้อมีชีวิตจากไทย จึงประกาศห้ามนำเข้า

ประชาชาติกราฟิก ที่มา : รวบรวมโดย อ.โพบุลย์ ใจดี

ปี 2566 เกษตรกรผู้เลี้ยงโคเนื้อ

1,425,414 ราย

จำนวนโคเนื้อ 9.65 ล้านตัว

รายย่อย 1-20 ตัว	1,371,844 ราย
รายเล็ก 21 - 100 ตัว	51,911 ราย
รายกลาง 101 - 200 ตัว	1,238 ราย
รายใหญ่ > 200 ตัว	421 ราย

ความหนาแน่นของจำนวนการเลี้ยงโคเนื้อรายจังหวัดปี 2566

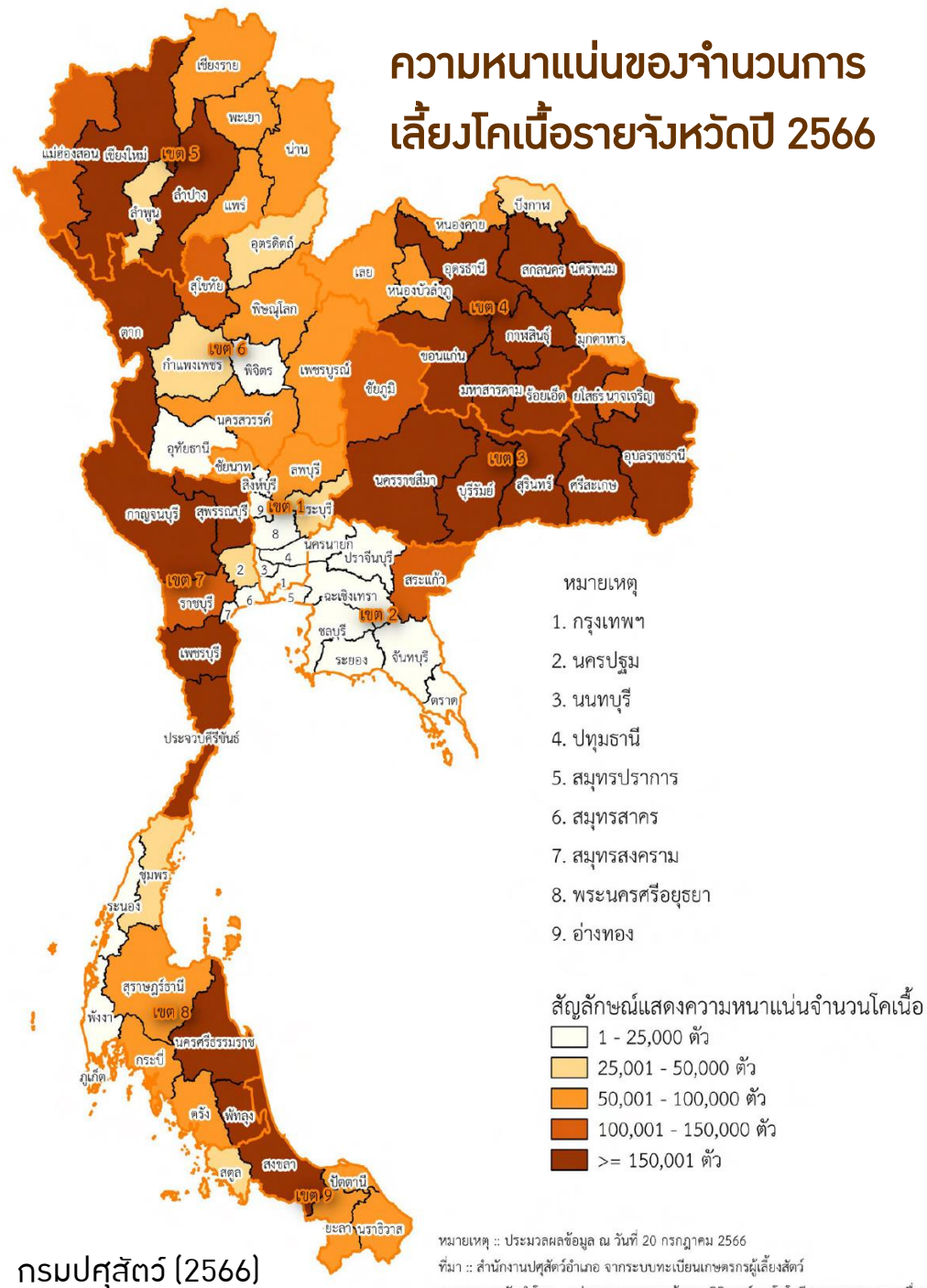

กรมปศุสัตว์ (2566)

3. ประเภทโคเนื้อ

- จำนวนโคเนื้อ จำแนกตามประเภท

จากโคเนื้อทั้งหมด จำนวน 9,655,380 ตัว จำแนกเป็น โคพื้นเมือง จำนวน 4,822,895 ตัว (ร้อยละ 49.95) โคลูกผสม จำนวน 4,377,205 ตัว (ร้อยละ 45.33) โคขุน จำนวน 317,810 ตัว (ร้อยละ 3.29) และโคพันธุ์แท้ จำนวน 137,470 ตัว (ร้อยละ 1.42) ตามลำดับ รายละเอียดตามแผนภูมิที่ 3

แผนภูมิที่ 3 จำนวนโคเนื้อจำแนกตามประเภท

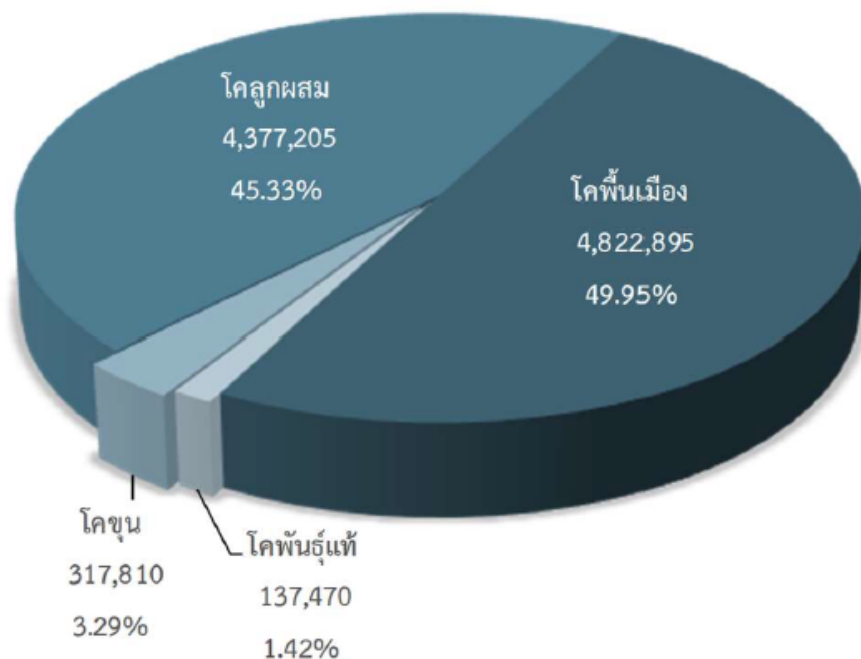

- **โคพื้นเมือง** จำนวน 4,822,895 ตัว ส่วนใหญ่เลี้ยงในพื้นที่ เขต 3 จำนวน 1,585,054 ตัว (ร้อยละ 32.87) รองลงมา คือเขต 4 จำนวน 918,040 ตัว (ร้อยละ 19.04) และเขต 8 จำนวน 545,147 ตัว (ร้อยละ 11.30) ตามลำดับ

- **โคพันธุ์แท้** จำนวน 137,470 ตัว ส่วนใหญ่เลี้ยงในพื้นที่ เขต 3 จำนวน 39,016 ตัว (ร้อยละ 28.38) รองลงมา คือเขต 4 จำนวน 32,618 ตัว (ร้อยละ 23.73) และเขต 7 จำนวน 18,578 ตัว (ร้อยละ 13.51) ตามลำดับ

- **โคลูกผสม** จำนวน 4,377,205 ตัว ส่วนใหญ่เลี้ยงในพื้นที่ เขต 3 จำนวน 1,584,287 ตัว (ร้อยละ 36.19) รองลงมา คือเขต 4 จำนวน 1,194,917 ตัว (ร้อยละ 27.30) และเขต 7 จำนวน 553,527 ตัว (ร้อยละ 12.65) ตามลำดับ

- **โคขุน** จำนวน 317,810 ตัว ส่วนใหญ่เลี้ยงในพื้นที่ เขต 7 จำนวน 207,793 ตัว (ร้อยละ 65.38) รองลงมา คือ เขต 4 จำนวน 30,015 ตัว (ร้อยละ 9.44) และเขต 6 จำนวน 27,222 ตัว (ร้อยละ 8.57) ตามลำดับ



แนวโน้มความ
ต้องการส่งออกโค
เนื้อมีชีวิต เนื้อโค
และผลิตภัณฑ์ของ
ไทยเพิ่มขึ้น/ลดลง
เนื่องจาก...

ตลาดนัดโคกระบือบ้านหัน อ.เมือง จ.มหาสารคาม



ปัจจัยบวก

รัฐบาล

- เจริญเพื่อเปิดตลาดส่งออกไป เวียดนาม ซาอุดีอาระเบีย มาเลเซีย และจีน
- ฟาร์มมาตรฐาน GFM GAP
- โรงฆ่าสัตว์มาตรฐาน** ปัจจุบันยังมีไม่พอ

ระบบขนส่ง

- ทางรถไฟลาว-จีน

เพื่อนบ้าน

- มีโรคระบาดเป็นระยะ

ปัจจัยลบ

ประเทศผู้ผลิตสำคัญ เช่น บราซิล จีน อินเดีย ขยายกำลังการผลิต

เขตการค้าเสรี ไทย-ออสเตรเลีย และไทย-นิวซีแลนด์

ปัญหาการใช้สารเร่งเนื้อแดงในการผลิต



เศรษฐศาสตร์เกษตร
และทรัพยากร
มหาวิทยาลัยเกษตรศาสตร์

พันธกิจ

โคมีชีวิต

ซาก



- โคลูกผสมชาร์โรเลส์
- นน. เข้าเชือด 650 กก.



56% ของน้ำหนักโคมีชีวิต

*ซากโคจะถูกแบ่งเสี้ยวหน้าและเสี้ยวหลัง

- ตามระบบ USDA ระหว่างซี่โครงที่ 12/13
- ตามระบบ ฝรั่งเศส ระหว่างซี่โครงที่ 10/11

- ชิ้นส่วนใหญ่ (wholesale cuts)
- ชิ้นส่วนย่อย (retail cuts)
- Alternative cuts

การแบ่งชิ้นส่วนจะขึ้นอยู่กับการใช้ประโยชน์ในการประกอบอาหาร



สัดส่วนเนื้อ 66.3%

ของ นน. ซาก

ชิ้นส่วนหลัก 30.5%

ของ นน. ซาก

ชิ้นส่วนรอง 35.8%

ของ นน. ซาก

กลุ่มสเต็ก

Major primal cut

19.3%

ได้แก่ สันกลาง สันนอก
สันใน สันคอ สันสะโพก
ใบพาย

กลุ่มเนื้อย่าง

Minor primal cut

11.2%

ได้แก่ เสือร้องไห้ ซี่โครง
น่องแก้ว หางตะเข้ ใบบัว
ชายท้อง กระบี่กลม

กลุ่มเนื้อติดมัน

น้อย

21.1%

ได้แก่ พับใน พับนอก
ลูกมะพร้าว น่อง/น่อง
ลาย เนื้อตะพาบ เนื้อ
ปลาปู้

กลุ่มเนื้อเหนียว

14.7%

ได้แก่ เนื้อคอ เศษ
เนื้อจากการตัดแต่ง

อ้างอิง: รศ.ดร.จุฑารัตน์ เศรษฐกุล:
คุณค่าและจุดเด่นเนื้อโคพื้นเมือง
ธรรมชาติ

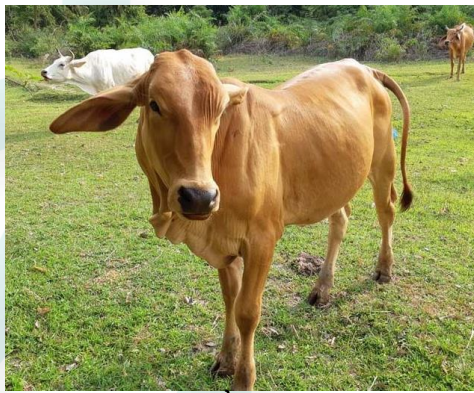

โคพื้นเมือง



พันธุ์บารห์มัน



พันธุ์ชาร์โรเลส์

สัดส่วนเนื้อแดง

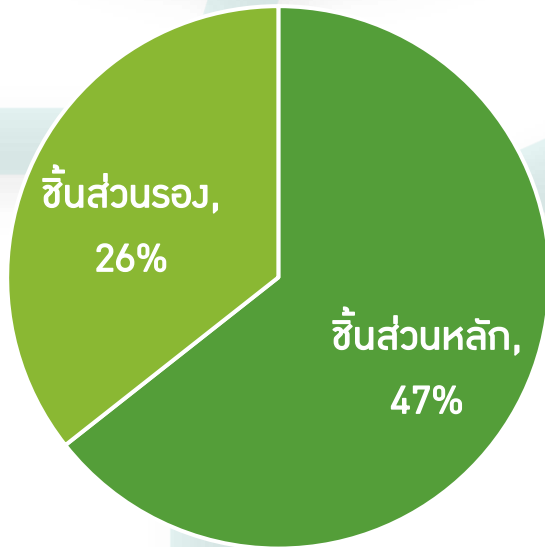

■ ชิ้นส่วนหลัก ■ ชิ้นส่วนรอง

	โคพื้นเมือง (n=15)	บารห์มัน (n=297)	ชาร์โรเลส์ (n=417)
นน.โคมีชีวิต (กก.)	198.7	437.0	623.2
เปอร์เซ็นต์ซาก	50.7%	53.8%	58.2%
ชิ้นส่วนตัดแต่ง (% ของ นน. ซาก)			
• เนื้อแดงรวม	72.6	74.1	68.0
• ไขมันรวม	2.9	5.5	13.1
• กระดูกรวม	20.0	15.8	13.3
• เอ็น	1.9	2.2	0.6
• เศษเนื้อ	1.9	2.0	3.4
• สูญเสีย	0.7	0.4	1.7

ถิ่นกำเนิดที่มา หวากิว (Wagyu)

- + เดิมเลี้ยงในจังหวัดเฮียวโกะ (Eyoko Prefecture)
- + สายพันธุ์หวากิว ; ทาจิริ (Tajiri) หรือ ทาจิม่า (Tajima)
- + ผสม/คัดเลือกจากโคชื่อ ทาจิริ เมืองโกเบ
- + ชาวตะวันตก เรียกว่า แจแปนนิสแบล็ค
- + ชาวนิวซีแลนด์เรียก หวากิวดำ

การเลี้ยง/ลักษณะเด่น

- + เลี้ยงด้วยเบียร์
- + นวดให้โคมีเนื้อนุ่ม
- + มีไขมันแทรกสูง (Marbling)

สายพันธุ์หวากิว

- + มีกลุ่มย่อย 3 กลุ่ม
- + หวากิวดำมีกว่า 90 % ของประชากร



ไขมันสัตว์ เป็นไขมันสุขภาพ (โอเมก้า3,6 สูง)

- ดีต่อสุขภาพ
- ลดคอเลสเตอรอล
- ลดอัตราเสี่ยงต่อการเกิดโรคหัวใจ



หมายเหตุ

- ไขมันแมรกในกล้ามเนื้อ
- ไม่ใช่ไขมันหุ้มซาก /ไขมันช่องท้อง

การผลิตหวากิว นอกประเทศญี่ปุ่น

- + ออสเตรเลีย (สูงสุด)
- เทคโนโลยีย้ายฝากตัวอ่อน
- ผลิตโครุ่น (หวากิว) ส่งออกญี่ปุ่น
- ออสเตรเลียตนเอง (แบบนิวซีแลนด์)



ดร.ดำรง สันนุรักษ์

พันธุ์กรรมพิเศษของโคหวากิว

- + โคเนื้อที่ Marbling ดีที่สุด
- + ทั่วโลกยกให้แบล็คแองกัส
- + ดีที่สุดของ แบล็คแองกัส
- + ต่ำกว่า ค่าเฉลี่ยหวากิวลูกผสม (หวากิว+โคนม)



ธุรกิจการผลิตลูกผสมหวากิว

- ลูกผสมหวากิวกับโคนม
- ลูกผสมหวากิวกับแองกัส

สุดยอดพันธุ์กรรมโคเนื้อญี่ปุ่น

โคหวากิว และโคเบสายพันธุ์เดียวกันใช่หรือไม่ ? (ตอนที่ 1)

หวากิว

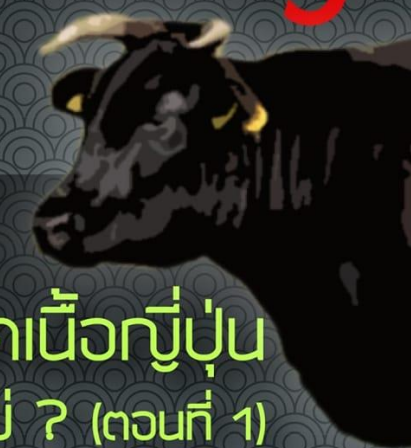

BMS or Beef Marbling Score

The MeatStick

Beef Grading Guide

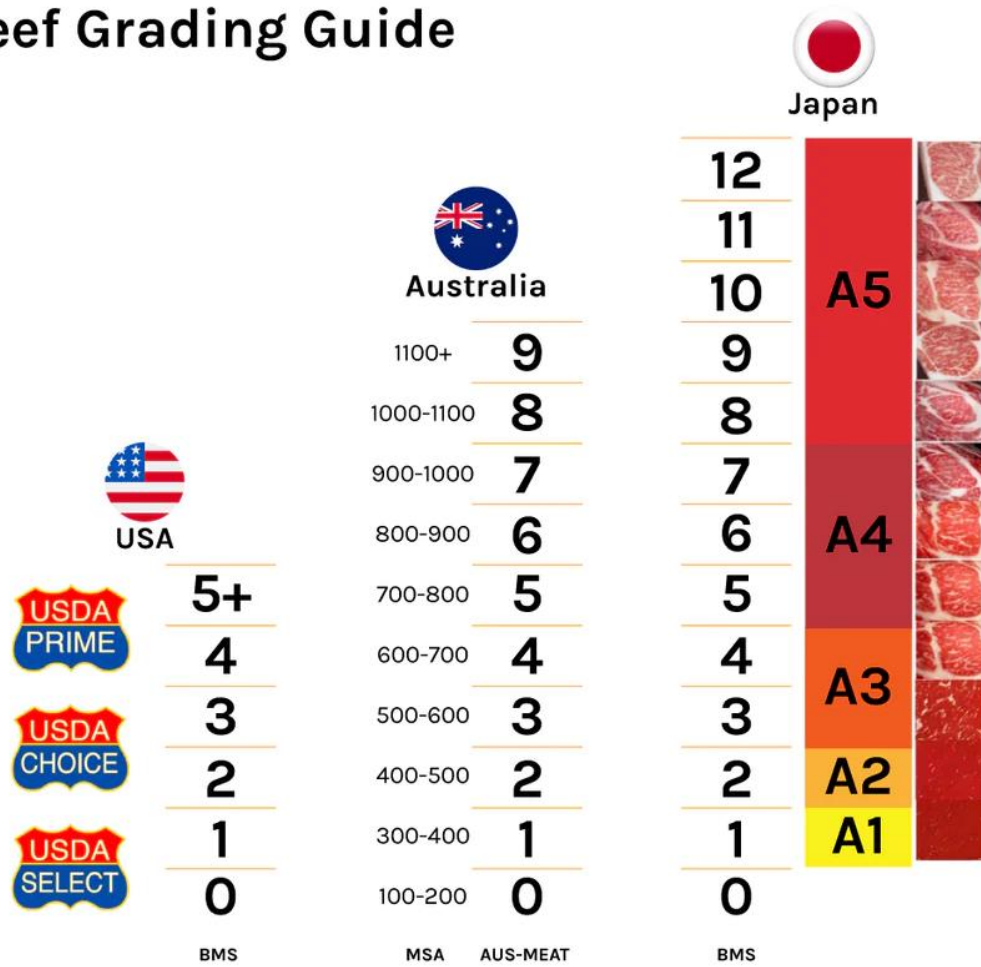

BMS = BEEF MARBLING SCORE

- marbling is the white fat that can be seen in the meat muscle evaluated on a cut of beef. Moreover, marbling is vital for quality measurement of **tenderness, juiciness, richness**, and the Wagyu eating experience. This score is called "beef marbling score".
- Wagyu cattle averages BMS 4-6 but it all **depends on genetics, diet, and age**, it can go to maximums of BMS 11-12.
- Interesting Fact, any beef above BMS 9 is rare and extremely expensive reaching up to the staggering price of over \$1,600 for an A5 Whole Tenderloin!!

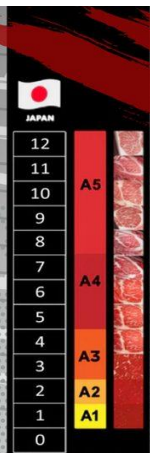

01 การจัดเกรดคุณภาพซาก/คุณภาพเนื้อประเทศญี่ปุ่น

- หน่วยงานจัดเกรดซากโต ; Japanese Meat Grading Association (JMGA)
- กระทรวงเกษตร ป่าไม้ และประมง (MAFF)

เกณฑ์

1. เกรดคุณภาพเนื้อ (Quality grade)
2. เกรดคุณภาพซาก (Yield grade)

ผู้ทำหน้าที่ตัดเกรด ; กรรมการตัดสินเกรด JMGA

การจัดระดับมาตรฐานประเทศ
ใช้เกรดคุณภาพซาก/
เกรดคุณภาพเนื้อควบคู่กัน

02

เกรดคุณภาพซาก

- เปอร์เซนต์เนื้อในซาก (ปริมาณเนื้อรวมจากซาก)
- สมการรีเกรสชัน
 - 1) พื้นที่หน้าตัดเนื้อสัน
 - 2) ความหนาของกล้ามเนื้อเหนือกระดูกซี่โครง
 - 3) น้ำหนักซากเย็น (ซากซีกซ้าย)
 - 4) ความหนาของไขมันใต้ผิวหนัง
- ข้อมูลวัดที่บริเวณซี่โครงซี่ที่ 6-7

03

เกรดคุณภาพซาก ; 3 ระดับ

- เกรด A มากกว่า 72 %
- เกรด B 69-72 %
- เกรด C ต่ำกว่า 69 %

04

เกรดคุณภาพเนื้อ

- ระดับไขมันในกล้ามเนื้อ (marbling score)
- บริเวณหน้าตัดเนื้อสันนอก ซี่โครง 6/7

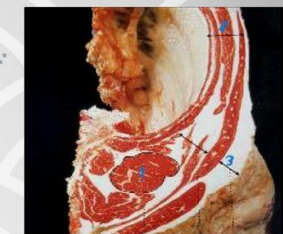

05

เกรดคุณภาพเนื้อ ; 12 ระดับ

- แบ่งกลุ่มระดับไขมันแรก 5 เกรด
- | | | |
|---------|---------------|------------|
| ดีเลิศ | Excellent | (BMS 8-12) |
| ดี | Good | (BMS 5-7) |
| ปานกลาง | Average | (BMS 3-4) |
| ต่ำ | Below average | (BMS 2) |
| ต่ำสุด | Poor | (BMS 1) |

GRADE	BMS
5	8-12
4	5-7
3	3-4
2	2
1	1

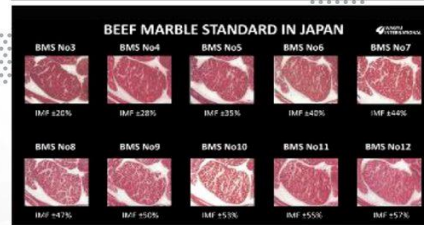

การจัดเกรดคุณภาพซาก และคุณภาพเนื้อโคของประเทศญี่ปุ่น

ศ.ดร. พรรณิภา ศิวะพิรุฬห์เทพ



THE JAPANESE BEEF QUALITY SYSTEM

The MeatStick



Wagyu Beef Grading Guide

Yield Grade	MEAT QUALITY GRADE				
	5	4	3	2	1
A	A5	A4	A3	A2	A1
B	B5	B4	B3	B2	B1
C	C5	C4	C3	C2	C1

← HIGH IN MARBLING HIGH IN FAT →

LEAN BEEF ↑

Quality grade is calculated by evaluating four different factors:

1. Meat marbling
 2. Meat color and brightness
 3. Meat firmness and texture and
 4. Fat color, luster, and quality.
- Each factor is graded from 1 to 5, with 5 being the highest score.



- Yield Grade measures the amount of usable meat on a carcass and range from A (the highest) to C (the lowest).
 - “A” usually means the cow was a full-blood Wagyu.
 - “B” is usually a crossbred Wagyu.
 - “C” is usually for Angus or Wholestain cattle.



- Kobe Beef is distinguished as a tender, flavorful meat that is well marbled with fat. It is produced from pedigreed Tajima breed cattle which were born and slaughtered in Hyogo Prefecture.



steaks



teppanyaki



sukiyaki
(meat slices simmered in a hot pot)



shabu shabu
(thin slices of meat quickly boiled in a broth)

WAGYU

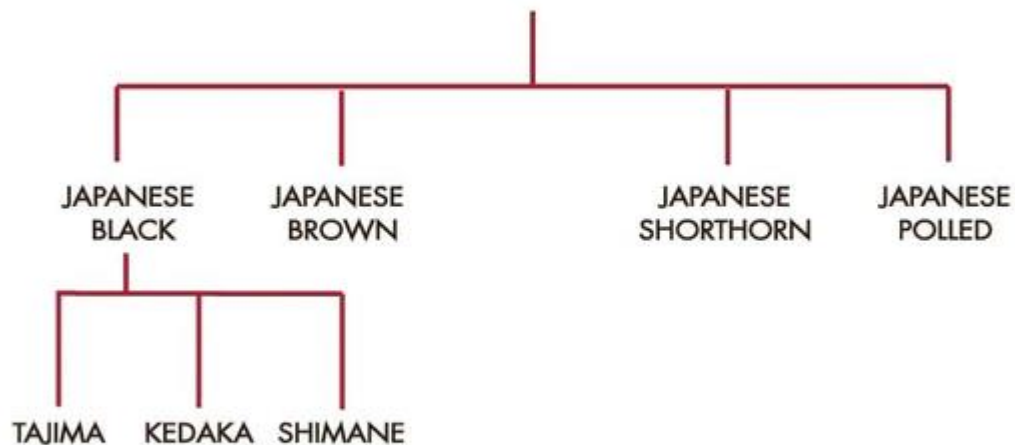

*Of these four strains, only Japanese Black and Japanese Brown are found outside of Japan.



- These entirely black cattle are the most popular breed of Wagyu. They are raised throughout Japan, accounting for over 90% of the country's cattle.

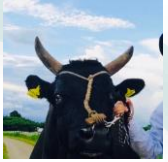

#วัวท้องถิ่น ของคนท้องถิ่น
#วัวกินลำไย



ต้นฉบับญี่ปุ่น
สายทาจิมะร้อยJP
ให้กำเนิดลูกชาย
ตระกูลNatsu



FUKU KAME RJR 6002
เจ้าคือสายเลือดในตำนาน
ของตระกูล FUKU KAME

THE AMERICAN BEEF QUALITY SYSTEM

United States Department of Agriculture (USDA)



5+

4



3

2



1

0

BMS

- The American system focuses on quality grades for tenderness, juiciness, and flavor; and yield grades for the amount of usable lean meat on the carcass.
- The most predominant beef in North America is the Angus beef, and it averages a BMS of 2 but can reach maximums of 5. Grass-Fed beef will grade Choice at best.
- Restaurants generally only sell the three highest grades. High-end steakhouses only serve USDA Prime and/or Choice.

- การจัดเกรดซากตามระบบ USDA (United State Department of Agriculture) หรือ กระทรวงเกษตรของสหรัฐอเมริกา แบ่งออกเป็น 2 ด้าน ได้แก่ 1.การจัดเกรดคุณภาพ (Quality grading) มุ่งเน้นคุณภาพในการบริโภค โดยเฉพาะปริมาณไขมันแทรกและอายุของโค 2. การจัดเกรดผลผลิต (Yield grading) มุ่งเน้นผลผลิตที่จะได้จากซากโดยเฉพาะ อัตราส่วนของเนื้อแดงต่อไขมัน

USDA BEEF QUALITY GRADING

UNDERSTANDING BEEF QUALITY GRADES



Prime beef is produced from young, well-fed cattle. It has the most marbling, is produced in smaller quantities than other grades, and is often sold in hotels and restaurants. Prime roasts and steaks are excellent for roasting, grilling or broiling.



Choice beef is high quality and produced in highest quantity, but has less marbling than Prime. Choice roast and steaks, especially from the rib and loin, will be very tender, juicy and flavorful. They are suited for roasting, grilling or broiling. Less tender cuts are perfect for slow-cooking.

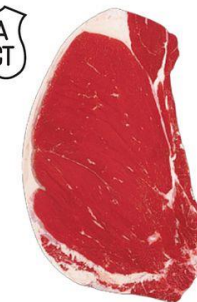

Select beef is slightly leaner than Prime and Choice because it has less marbling. It can lack some tenderness, flavor and juiciness as compared to the higher grades. Select grade beef often benefits from slow-cooking or from marination prior to grilling or broiling.

NO ROLL

Standard and Commercial grades of beef are frequently sold as ungraded "No Roll" beef. Because No Roll does not carry a grade designation, there is a risk it will not be as tender, flavorful and juicy as products graded Prime, Choice or Select.

FACTORS IN DETERMINING A QUALITY GRADE:

Distribution of Marbling within Lean Muscle at 12th/13th Rib

Age/Maturity of Carcass

Color, Texture & Firmness of Lean Muscle

WHAT IS MARBLING?

Marbling, also known as intramuscular fat, is the fat intermingled with the beef muscle. Marbling is the primary factor in determining the quality grade of a beef carcass. When determining the amount of marbling, a grader will look at the ribeye where the carcass is cut at the 12th & 13th rib juncture. Marbling helps ensure and is a strong visual predictor of beef tenderness, flavor and juiciness and improves the overall palatability of beef.



Funded by Beef Farmers and Ranchers



รศ.ดร. พรรณิกา ศิวะพิรุฬห์เกษ

การจัดคุณภาพ

หรือการจัดเกรดเนื้อโค ของประเทศออสเตรเลีย (ตอนที่ 2)



01

ระบบการจัดเกรดเนื้อโค ประเทศออสเตรเลีย(MSA)

- + อายุ
- + คะแนนไขมันแทรก
- + สัดส่วนของเนื้อจากการตัดแต่ง
- + สีของเนื้อ
- + คุณภาพเนื้อด้านการบริโภค



02

MSA : ค่าเฉลี่ยถ่วงน้ำหนักของ คะแนนข้อมูลต่างๆ ของตัวโคกับชิ้นส่วนเนื้อ 39 ชิ้นส่วน

- + ผ่านกระบวนการปรุงต่างๆ
- + ผ่านการประเมินคุณภาพการบริโภค
- + ควบคุมด้วยวิธีการต่างๆ (การแขวน,ระยะเวลาบ่ม,ค่า pH สูงสุด,อุณหภูมิเนื้อ
- + MSA แสดงข้อมูลคุณภาพเนื้อ ทำกับชิ้นส่วนโค



Cut and cooking method



Marbling (Beef)



pH



Ageing

03

ตัวอย่าง ดัชชี AUS-MEAT



Cattle breed

- + บ่มด้วยการแขวนซากแบบ achilles
- + ระยะเวลาบ่ม 5 วัน
- + วิธีการทำเนื้อโคให้สุก
- + ข้อมูลจากตัวโค
- + กระบวนการกระทำกับ ซากโค



Carcass hang method



Carcass maturity (beef)



Fat coverage

04

MSA index (100 คะแนน) แบ่งเป็น 3 เกรด

- MSA 3 stars คะแนนตั้งแต่ 46-64
- MSA 4 stars คะแนนมากกว่า 64-76
- MSA 5 stars คะแนนมากกว่า 76-100



THE AUSTRALIAN BEEF QUALITY SYSTEM



Australia

AUS-MEAT and MSA Marbling Reference Standards

1100+	9
1000-1100	8
900-1000	7
800-900	6
700-800	5
600-700	4
500-600	3
400-500	2
300-400	1
100-200	0
MSA	AUS-MEAT

AUS-MEAT
MSA score



Intramuscular fat

A-M 5
MSA 700

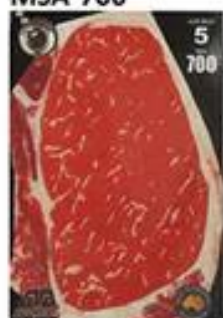

IMF 11%

1
300



1%

6
800



14%

2
400

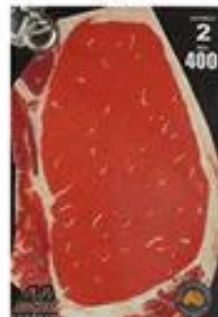

3%

7
900



17%

3
500



5%

8
1000



19%

4
600



8%

9
1100



21%

- The Australian beef grading system is known as Meat Standards Australia (or MSA) and is regulated by Meat and Livestock Australia (MLA).
- The MSA marbling system is graded on a scale of 100 (no intramuscular fat) to 1190 (extreme amounts of intramuscular fat) in increments of 10.
- The older standard is the AUS-MEAT grading, which goes from 0 to 9. It is VERY similar to BMS as it provides an indication of the amount of marbling in beef. It uses a scale of 0 (no intramuscular fat) to 9 (extreme amounts of intramuscular fat) in increments of 1.

National MSA beef grading number (2002-2023)

AUS-MEAT and MSA Marbling Reference Standards

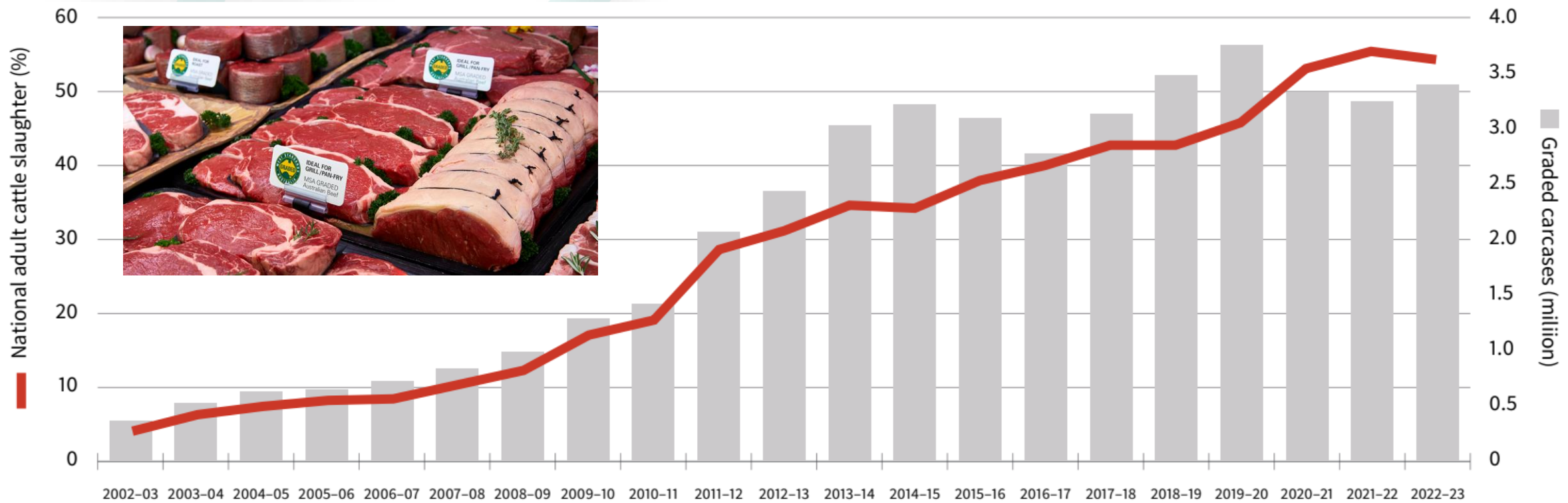
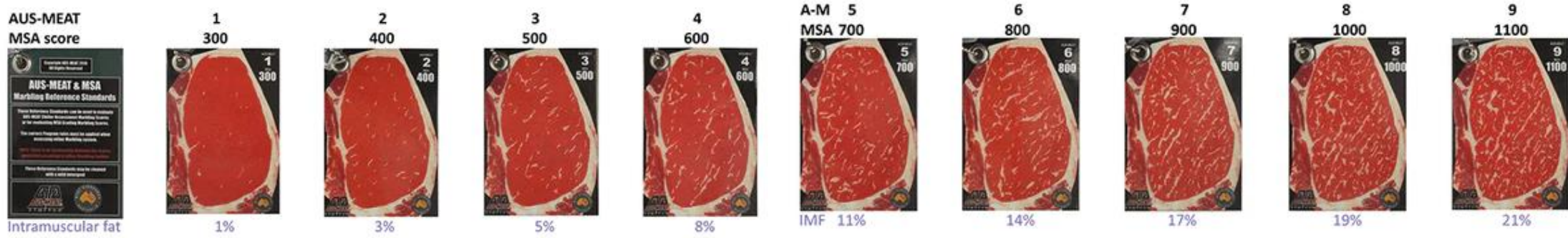

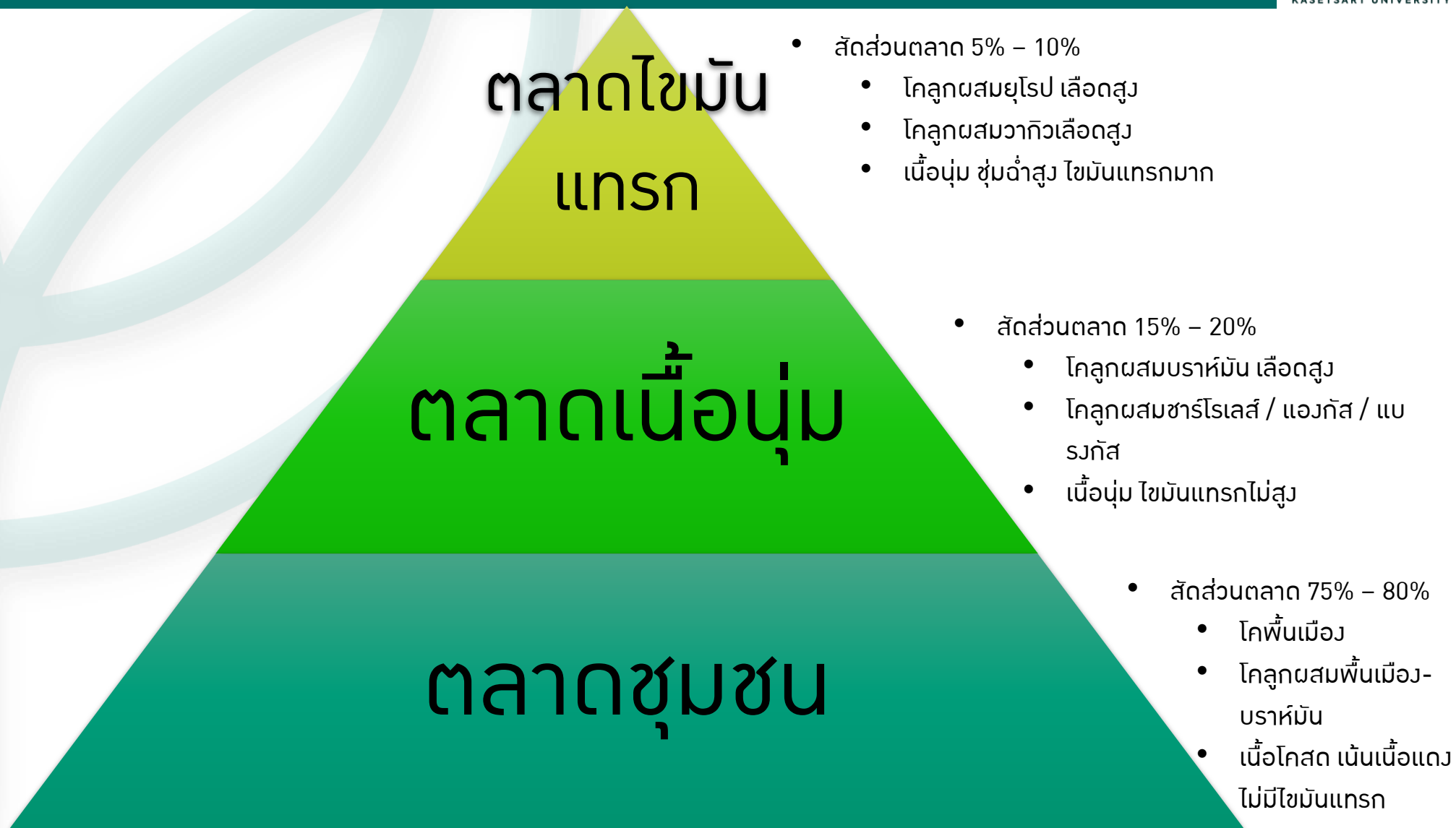





ลักษณะเด่นของเนื้อโคไทยแต่ละสายพันธุ์



	เนื้อโคลูกผสม ชาร์โรเลส์	เนื้อโคลูกผสม ไทยวากิว	เนื้อโคบราห์มันขุน	เนื้อโคนม	เนื้อโคพื้นเมือง
ระดับไขมันแทรก	เกรด 2-3	เกรด 4-5	เกรด 1-2	เกรด 2-3	เกรด 0
ลักษณะไขมันแทรก	มีไขมันแทรก แต่ไม่กระจาย	แทรกกระจายเป็น ลายหินอ่อน			ไม่มีไขมันแทรก
ความนุ่ม	ปานกลาง	มาก	น้อย - ปานกลาง	มาก	ปานกลาง - เหนียว
สีเนื้อ	แดงเลือดนก	แดงอมชมพู	แดงเข้ม	แดงเข้ม	แดงเข้ม
ระยะเวลาขุน	10 - 14 เดือน	12 เดือน	3 - 6 เดือน		

รูปแบบธุรกิจโคเนื้อ	โซ่อุปทานการผลิต				
	โซ่การผลิต	โซ่โรงเชือด/ห้องบ่ม	โซ่ตัดแต่งชิ้นส่วน	โซ่ตลาดขายปลีก	โซ่บริการอาหาร
สหกรณ์	<ul style="list-style-type: none"> • กลุ่มสมาชิก/Clusters • ฐานการเลี้ยงแม่โค • เทคโนโลยี/เพิ่ม productivity การเลี้ยง/การผสมเทียม • การใช้ประโยชน์พืชอาหาร 	<ul style="list-style-type: none"> • ลงทุนโรงเชือดมาตรฐาน • Outsource (ลดปัญหาการจัดการ) • Logistic costs สูง 	<ul style="list-style-type: none"> • Cutting technology's • บรรจุภัณฑ์ • ทักษะบุคลากร • ปัญหาการบริหารชิ้นส่วน/balance ชิ้นส่วน • เพิ่มเติม IT/AI • Scorn ไกมันแทรก 	<ul style="list-style-type: none"> • branding • มาตรฐาน/คุณภาพ • ออกแบบบรรจุภัณฑ์/แข่งขันสูง (เนื้อโคนำเข้า) • เครือข่ายการตลาด (butcher, modern trade, ตลาดเฉพาะ) 	<ul style="list-style-type: none"> • branding • ต้นทุนสูง/อัตรากำไรสูง • คุณภาพเนื้อที่ผลิตเอง • ทักษะศิลปะอาหารจาก Chef • สร้างกลุ่มธุรกิจใหม่ๆ
วิสาหกิจชุมชน	<ul style="list-style-type: none"> • สร้างอัตลักษณ์จากพืชอาหาร • พัฒนาลูกผสม (เลือดยุโรป/ญป) 	<ul style="list-style-type: none"> • ลงทุนโรงเชือดมาตรฐาน • Outsource • ลด Logistic 	<ul style="list-style-type: none"> • ซื้อมันเฉพาะ • ชิ้นส่วนหลักที่สร้างมูลค่า • ลดปัญหาการบริหารชิ้นส่วน 	<ul style="list-style-type: none"> • มาตรฐาน/คุณภาพ • butcher ของตนเอง • branding 	<ul style="list-style-type: none"> • branding • ต้นทุนสูง • Chef มีอาชีพ • balance ชิ้นส่วน กับเนื้อโคนำเข้า
ผู้ประกอบการอิสระ	<ul style="list-style-type: none"> • สายพันธุ์ลูกผสมสร้างมูลค่าเพิ่ม • สร้างอัตลักษณ์จากพืชอาหาร (วากิว/แองกัส) 	<ul style="list-style-type: none"> • Outsource ทั้งหมด 	<ul style="list-style-type: none"> • ซื้อมันเฉพาะ • ชิ้นส่วนหลักที่สร้างมูลค่า • ลดปัญหาการบริหารชิ้นส่วน 	<ul style="list-style-type: none"> • มาตรฐาน/คุณภาพ • butcher ของตนเอง • branding 	<ul style="list-style-type: none"> • branding • ต้นทุนสูง • Chef มีอาชีพ • balance ชิ้นส่วน กับเนื้อโคนำเข้า

	 บราห์มัน	 ชาร์โรเล่ส์	 วากิว	 โคนมขุน
โซ่ที่ 1 การผลิตโคเนื้อ	มูลค่า 47,530.00	มูลค่า 68,948.07	มูลค่า 75,876.40	มูลค่า 55,317.38
โซ่ที่ 2 โรงเชือด	มูลค่าเพิ่ม 2,523.84 (5.31%)	มูลค่าเพิ่ม 7,545.82 (10.94%)	มูลค่าเพิ่ม 7,684.56 (10.13%)	มูลค่าเพิ่ม 4,540.50 (8.21%)
โซ่ที่ 3 ตัดแต่งชิ้นส่วนขายส่ง	มูลค่าเพิ่ม 9,287.50 (19.54%)	มูลค่าเพิ่ม 27,081.15 (39.27%)	มูลค่าเพิ่ม 56,420.80 (74.35%)	มูลค่าเพิ่ม 17,310 (31.29%)
โซ่ที่ 4 ชิ้นส่วนขายปลีก/ Butcher shop	มูลค่าเพิ่ม 7,367.15 (15.50%)	มูลค่าเพิ่ม 22,528.37 (32.67%)	มูลค่าเพิ่ม 21,870.62 (28.82%)	มูลค่าเพิ่ม 13,750.16 (24.86%)
โซ่ที่ 5 บริการร้านอาหาร	-	มูลค่าเพิ่ม 20,387.52 (29.57%)	มูลค่าเพิ่ม 24,245.35 (31.95%)	มูลค่าเพิ่ม 11,360.73 (20.54%)

หมายเหตุ: มูลค่าเศรษฐกิจ และผลตอบแทนการลงทุน (ROI) ในการจัดการโซ่การผลิต (supply chain) โคเนื้อบราห์มัน ลูกผสมชาร์โรเล่ส์ วากิว และโคนมขุน



- ศูนย์ Cutting ของฉีปนุ่น รับซากโคจากโรงฆ่าทุกโรงในพื้นที่มาทำการตัดแต่ง ส่งทั้งแช่เย็นแช่แข็งกระจายเข้า Modern trade



การผลิตโคชาร์โรเลสส์ สู่ความต้องการตลาดใหม่



รศ.ดร.ศิริพร กิรติการกุล



ดร.วันวิสา วิโรจนารมย์

70
60
50
40
30
0

- ทำนาโคขุนโพยงคำ
- คุณภาพเนื้อนุ่ม/ ไขมันแทรก/ รสชาติอร่อย (ต่างจากเนื้อโคบราห์มัน-เหนียว)
- สายพันธุ์(ชาร์โรเล่ส์/ แอวกัส/ แบล็กส)
- อาหารที่เลี้ยงโค
- การจัดการ (เช่น ระยะเวลาขุน)
- กำหนดราคาตามคุณภาพซาก (105-130 บาท/กก.)
- ประมาณ 50,000 ตัว/ปี
- ส่วนใหญ่โคขุนลูกผสมชาร์โรเลสส์

ที่มา



การเลี้ยงโคชาร์โรเลสส์ต้นน้ำ/ กลางน้ำ



คุณภาพเนื้อโคขุนคุณภาพ

การเลี้ยงโคปลายน้ำ/ การเลี้ยงโครูปแบบเลี้ยงรวม



ตลาดเนื้อโคคุณภาพ

แนวทาง/ โอกาสการพัฒนา



ข้อจำกัด

- โรงแปรรูป(โรงเชือด) ไม่เพียงพอ/ ไม่กระจายตัว
- ห้องบ่ม/ ศูนย์ตัดแต่ง ไม่เพียงพอ/ ไม่กระจายตัว
- บุคลากรที่มีทักษะ/ ตัดแต่งชิ้นส่วน

- ไม่คุ้มค่าต่อการลงทุน ทั้ง 2 แบบ (+ค่าแรง)
- ถ้ามีแรงงานครัวเรือน (ไม่คิดค่าแรง) โคต้นน้ำ ROI 1.80-9.60%
- ความได้เปรียบ
- การใช้ประโยชน์เศษพืชผลเกษตร/ โคลาน้ำ ROI 3.22-14.79%
- มีการจัดการแปลงหญ้า
- คุ้มค่าในการลงทุน
- ถ้ามีแรงงานครัวเรือน (ไม่คิดค่าแรง) 17.53-38.24%
- การเลี้ยงขนาด
- ROI เล็ก 3.07- 1.60%
- ROI กลาง 10.79 - 16.30%
- ROI ใหญ่ 15.16-21.65 %

รูปแบบ	ขนาดฟาร์ม	ROI เศรษฐศาสตร์	ROI เงินสด
การเลี้ยงโคต้นน้ำ	เล็ก	(22.05)	1.82
	กลาง	(12.48)	3.76
	ใหญ่	(7.59)	9.60
การเลี้ยงโคกลางน้ำ	เล็ก	(8.09)	3.22
	กลาง	(0.77)	6.09
	ใหญ่	6.76	14.79
การเลี้ยงโคปลายน้ำ	เล็ก	3.07	8.23
	กลาง	10.79	13.54
	ใหญ่	15.16	15.97
การเลี้ยงโครวม	เล็ก	13.60	26.81
	กลาง	16.63	27.62
	ใหญ่	21.65	25.23

หมายเหตุ
ขนาดเล็ก (S) ตั้งแต่ 1-20 ตัว, ขนาดกลาง (M) ตั้งแต่ 21-60 ตัว, ขนาดใหญ่ (L) ตั้งแต่ 61 ตัวขึ้นไป



0 2015 2016 2017 2018 2019 2020 2021 2022 2023 2024



ผศ.รณนันทน์ สุกทิจจานนท์

ผลตอบแทนการขุนแม่โคนมคัดทิ้ง



โครงสร้างต้นทุน (แม่โคอายุ 5 ปี ขุน 4 เดือน)



คุณภาพเนื้อโคนม (แม่โคคัดทิ้ง)

- นุ่มกว่า เนื้อโคลูกผสมชาร์โรเลส์
- กำหนดราคาตามเกรดไขมันแทรก
- เกรดไขมันแทรก เฉลี่ย 2 (จาก 5 เกรด)
- เกรดไขมันแทรก 1-3 ความนุ่มไม่แตกต่างกัน
- ขนาดหน้าตัดเล็กกว่า ชาร์โรเลส์
- ซากโคนมขุนราคาต่ำกว่า 5-10 บ./กก.ซาก (เทียบกับชาร์โรเลส์)

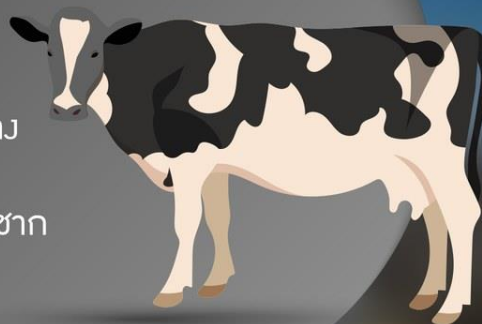

- ต้นทุนเฉลี่ย 45,700 บ.
 - ค่าตัวโค 75 %
 - ค่าอาหาร 20 %
 - ค่าแรงงาน 3 %
- **หมายเหตุ น้ำหนักเข้าขุน 450 กก.
น้ำหนักเข้าเชือด 558 กก.

ผลตอบแทน



- จำหน่ายโคมีชีวิต 52,953 บ. (เกษตรกร)
- ผู้แปรรูปซาก 63,452 บ.
 - มูลค่าเพิ่ม 10,499 บ. (19.83%)
 - ไม่รวมผลพลอยได้ 10,500 บ. (เครื่องใน/หัว/หนัง)
- ผู้ตัดแต่งชิ้นส่วน 85,056 บ.
 - มูลค่าเพิ่ม 32,146 บ./กก. (50-55%)

**หมายเหตุ - ที่ราคาแม่โคคัดทิ้ง 45 บาท /กก. (ปี2554) ยังไม่คิดค่าใช้จ่ายดำเนินการ

เกรดซากเนื้อโคนมขุน



เกรดและพื้นที่หน้าตัดโคนมขุน

สเต็กเนื้อโคนม



เศรษฐศาสตร์เกษตร
และทรัพยากร
มหาวิทยาลัยเกษตรศาสตร์

อาหารสัตว์



สูตรทำเปลือกถั่วเหลืองสำหรับหมักยีสต์เลี้ยงสัตว์ (กรณีใช้ยีสต์สูตร 46-0-0 เป็นส่วนผสม)

วัตถุดิบส่วนผสม	เปลือกถั่วเหลือง (กิโลกรัม)									
	20	40	100	150	200	500	1,000	2,000	5,000	10,000
หัวเชื้อยีสต์	0.02	0.04	0.1	0.15	0.2	0.5	1	2	5	10
ผสมสำเร็จ (กก.)										
กากน้ำตาล (กก.)	0.2	0.4	1	1.5	2	5	10	20	50	100
ปุ๋ยยูเรีย	0.08	0.16	0.4	0.6	0.8	2	4	8	20	40
สูตร 46-0-0 (กก.)										
น้ำสะอาด (ลิตร)	4	8	20	30	40	100	200	400	1,000	2,000

สูตรทำเปลือกถั่วเหลืองสำหรับหมักยีสต์เลี้ยงสัตว์ (กรณีใช้ปุ๋ยเกล็ดสูตร 21-0-0 เป็นส่วนผสม)

วัตถุดิบส่วนผสม	เปลือกถั่วเหลือง (กิโลกรัม)									
	20	40	100	150	200	500	1,000	2,000	5,000	10,000
หัวเชื้อยีสต์	0.02	0.04	0.1	0.15	0.2	0.5	1	2	5	10
ผสมสำเร็จ (กก.)										
กากน้ำตาล (กก.)	0.4	0.8	2	3	4	10	20	40	100	200
ปุ๋ยเกล็ด	0.2	0.4	1	1.5	2	5	10	20	50	100
สูตร 21-0-0 (กก.)										
น้ำสะอาด (ลิตร)	4	8	20	30	40	100	200	400	1,000	2,000

หมายเหตุ: 1. หมักแล้วโปรตีน 8-9 เปอร์เซ็นต์ เป็นอาหารหยาบคุณภาพใช้เลี้ยงสัตว์

สามารถทดแทนหญ้าสดได้ 50-70 เปอร์เซ็นต์

2. หมักอย่างน้อย 10 วัน เพื่อกำจัดสารไซยาไนด์ให้สลายและกระบวนการหมักเกิดสมบูรณ์ ค่อยนำไปใช้เลี้ยงสัตว์

3. กากน้ำตาลใส่มากกว่ายี่สิบช่วยให้สีเหลืองสวยงาม กลิ่นหอม เพิ่มพลังงาน สัตว์กินดี โตดี



คำแนะนำการใช้มันหมักยีสต์เลี้ยงสัตว์เบื้องต้น

ข้อเสนอแนะวิธีใช้	สัดส่วนผสม (กก:กก)	
	อาหารชั้น*	มันหมักยีสต์
1. สุก		
- น้ำหนักตั้งแต่ 30 กก.	1	2
- น้ำหนักตั้งแต่ 60 กก.	1	3
- สุกแม่พันธุ์	1	4
2. เปิดเนื้อ		
- อายุตั้งแต่ 30 วัน	1	1
- อายุตั้งแต่ 60 วัน	1	2
- อายุตั้งแต่ 90 วัน	1	3
3. เปิดไซ้		
- ระยะไซ้	1	1
- ระยะไม่ไซ้	1	3
4. โกวพื้นเมือง		
- อายุตั้งแต่ 30 วัน	1	1
- อายุตั้งแต่ 60-90 วัน	1	2
5. โกวไซ้		
- ระยะไซ้	1	2
- ระยะไม่ไซ้	1	3

ข้อเสนอแนะวิธีใช้	สัดส่วนผสม (กก:กก)	
	อาหารชั้น*	มันหมักยีสต์
6. จิ้งหรีด/แมงสะคัง		
- อายุตั้งแต่ 2 สัปดาห์ขึ้นไป	1	1หรือ2
7. ปลากินพืช		
- อายุ 4 เดือนขึ้นไป	1	2
8. โคเนื้อ (กินเสริม)		6 กก/วัน
9. โคขุน (กินเสริม)		8 กก/วัน
10. โคนม (กินเสริม)		10 กก/วัน
11. แพะ (กินเสริม)		2 กก/วัน

* อาหารชั้นควรใช้โปรตีนตามช่วงระยะการเจริญเติบโตของสัตว์
ในแต่ละประเภท หรือโปรตีนไม่น้อยกว่า 18 เปอร์เซ็นต์ขึ้นไป
ที่ปรึกษาโดย

รองศาสตราจารย์ ดร.สิทธิศักดิ์ คำมา และคณะฯ

ผลิตโดย

เครือข่ายมันหมักยีสต์ ชุมชมสัตวศาสตร์ สาขาวิชาสัตวศาสตร์
คณะเทคโนโลยีการเกษตร มหาวิทยาลัยราชภัฏมหาสารคาม
โทร 085-0023075

Total Mixed Ration or TMR





เศรษฐศาสตร์เกษตร
และทรัพยากร
มหาวิทยาลัยเกษตรศาสตร์

คอนม

Milk production, 2021

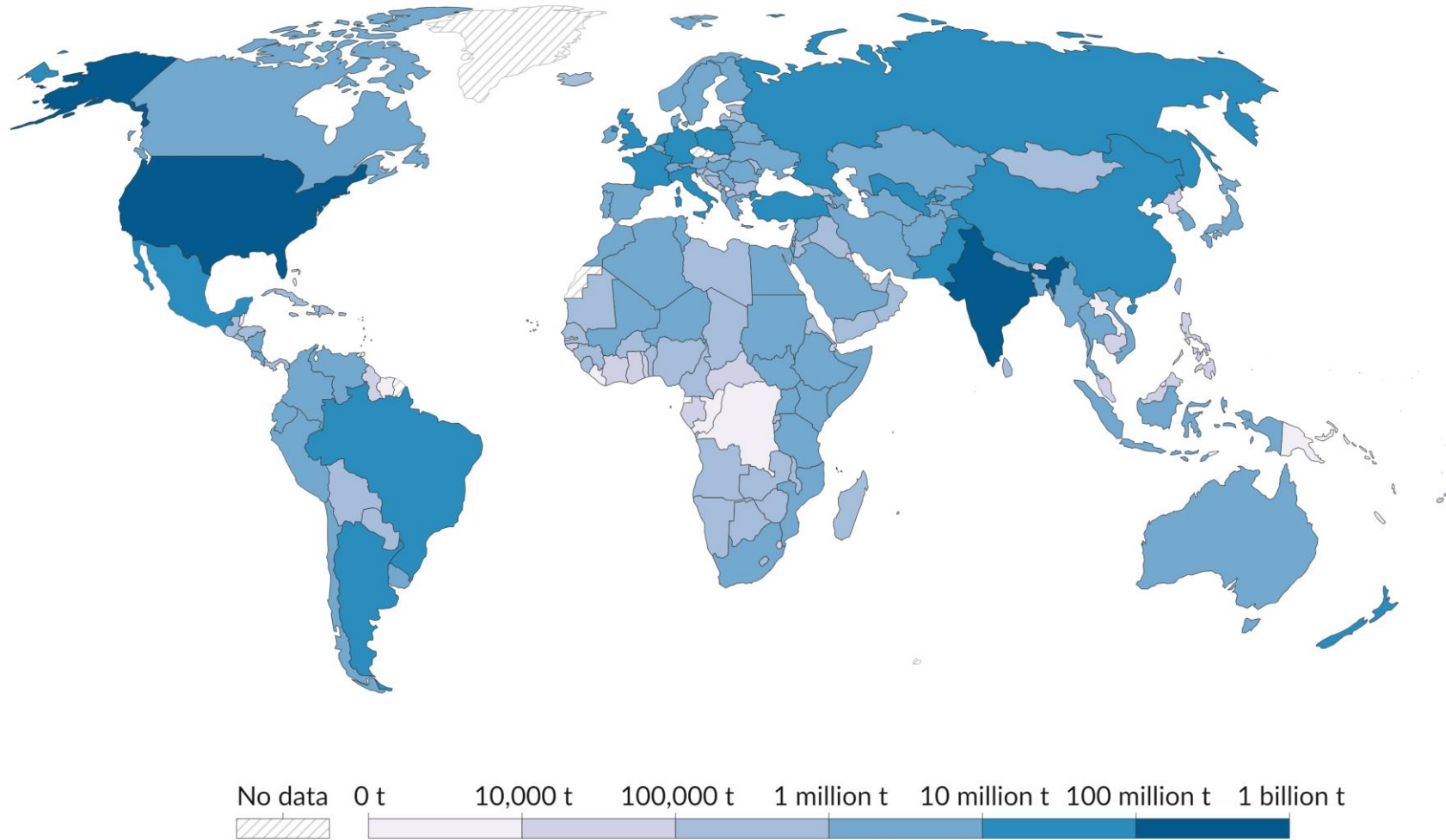

Data source: Food and Agriculture Organization of the United Nations

OurWorldInData.org/meat-production | CC BY

Note: Data on milk production relate to total production of whole fresh milk, excluding the milk sucked by young animals but including amounts fed to livestock.

จำนวนโคนมของประเทศสำคัญ

จำนวนโคนมของประเทศที่สำคัญ ปี 2562 - 2566

หน่วย: ล้านตัว

ประเทศ	2562	2563	2564	2565	2566 ^{1/}	อัตราเพิ่ม (ร้อยละ)
อินเดีย	54.600	56.450	58.000	59.500	61.000	2.78
สหภาพยุโรป	21.029	20.766	20.514	20.213	20.100	-1.17
บราซิล	16.500	16.400	16.646	16.896	17.065	0.98
สหรัฐอเมริกา	9.337	9.392	9.449	9.402	9.415	0.18
เม็กซิโก	6.500	6.550	6.600	6.650	6.700	0.76
จีน	6.100	6.150	6.200	6.400	6.500	1.68
อื่น ๆ	22.017	21.636	21.370	20.960	20.677	-1.56
รวม	136.083	137.344	138.779	140.021	141.457	0.97

หมายเหตุ: ^{1/} ข้อมูลเบื้องต้น

ที่มา: Dairy, World Markets and Trade. USDA Foreign Agricultural Service, July 2023

ปริมาณผลผลิตน้ำนมดิบของประเทศที่สำคัญ ปี 2562 - 2566

หน่วย: ล้านตัน

ประเทศ	2562	2563	2564	2565	2566 ^{1/}	อัตราเพิ่ม (ร้อยละ)
สหภาพยุโรป	143.060	145.436	144.833	144.378	144.000	0.06
สหรัฐอเมริกา	99.084	101.292	102.646	102.722	103.596	1.04
อินเดีย	92.000	93.800	96.000	97.000	99.500	1.92
จีน	32.012	34.400	36.830	39.200	41.000	6.46
รัสเซีย	31.154	32.010	32.020	32.150	32.300	0.77
บราซิล	24.262	24.965	24.845	23.660	24.500	-0.34
อื่น ๆ	106.166	107.759	108.038	106.477	105.602	-0.32
รวม	527.738	539.662	545.212	544.587	550.498	0.94

หมายเหตุ: ^{1/} ข้อมูลเบื้องต้น

ที่มา: Dairy, World Markets and Trade. USDA Foreign Agricultural Service, July 2023

Milk production, 1961 to 2021

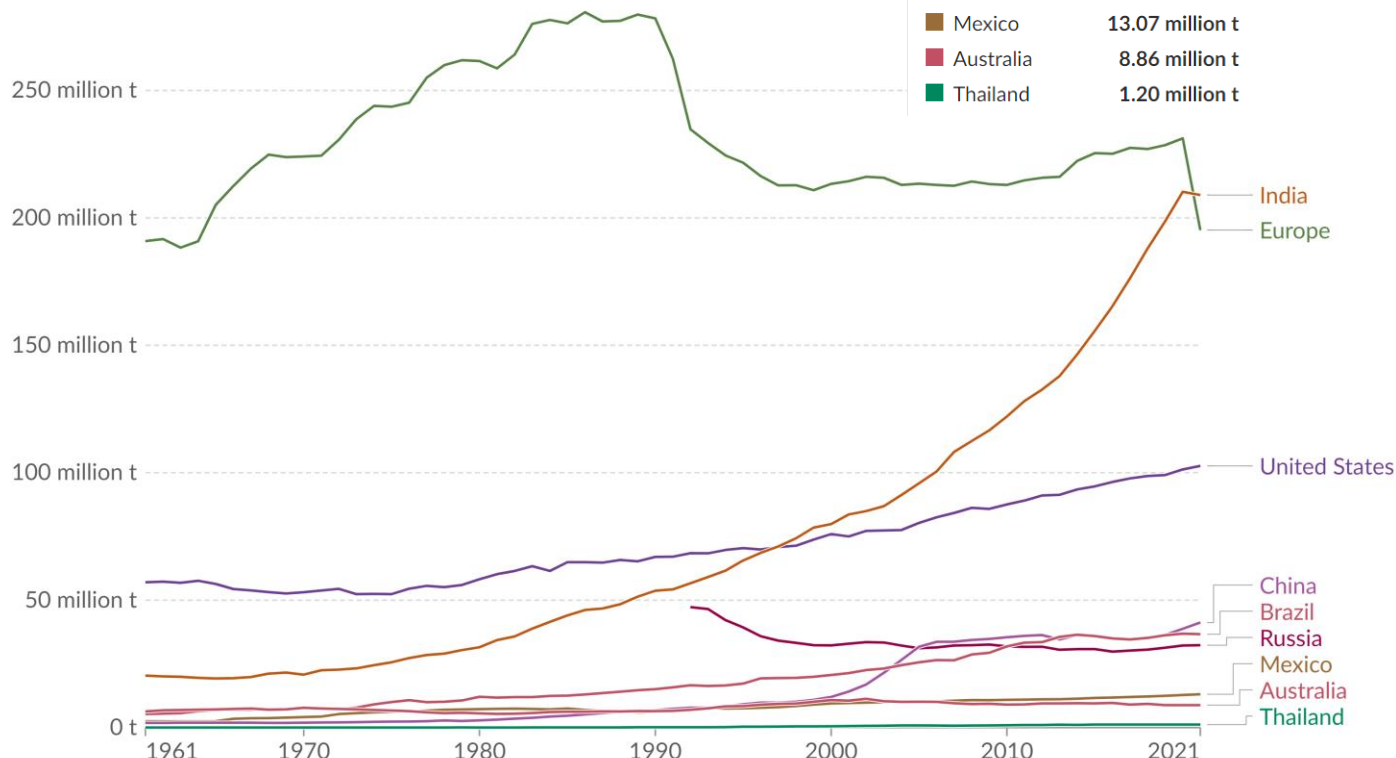

Data source: Food and Agriculture Organization of the United Nations

OurWorldInData.org/meat-production | CC BY

Note: Data on milk production relate to total production of whole fresh milk, excluding the milk sucked by young animals but including amounts fed to livestock.

Milk per animal, 2021

Milk yields are measured as the quantity of milk produced per animal.

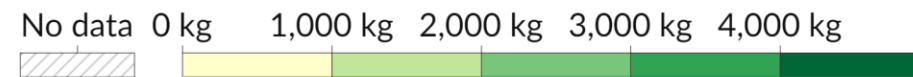
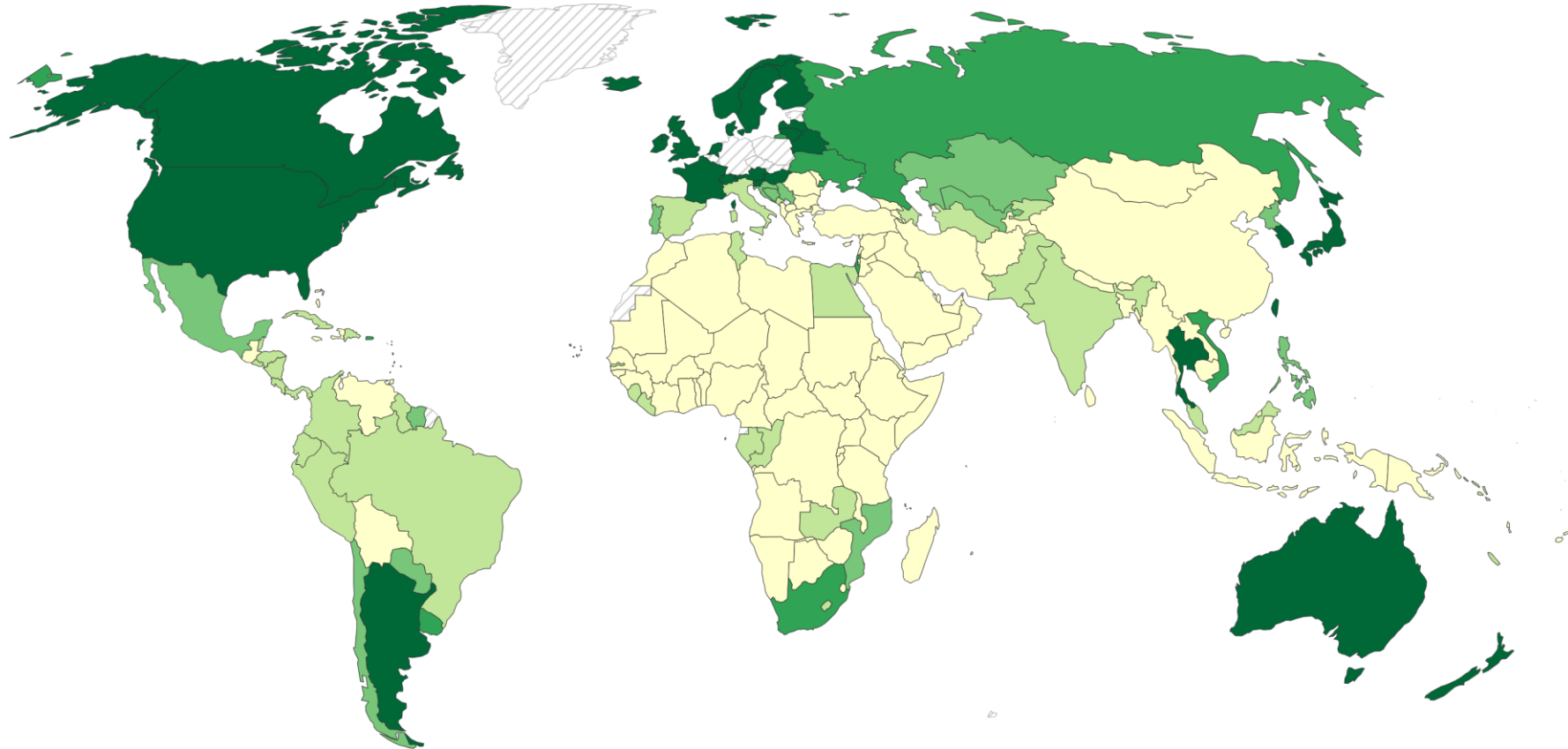

Data source: Food and Agriculture Organization of the United Nations

OurWorldInData.org/meat-production | CC BY

Note: Data is measured as the weighted-average of production across all milk-bearing livestock.

ปริมาณผลผลิตน้ำมันดิบและนมผงขาดมันเนยของประเทศที่สำคัญ

ตารางที่ 2 ปริมาณผลผลิตน้ำมันดิบของประเทศที่สำคัญ ปี 2562 - 2566

หน่วย: ล้านตัน

ประเทศ	2562	2563	2564	2565	2566 ^{1/}	อัตราเพิ่ม (ร้อยละ)
สหภาพยุโรป	143.060	145.436	144.833	144.378	144.000	0.06
สหรัฐอเมริกา	99.084	101.292	102.646	102.722	103.596	1.04
อินเดีย	92.000	93.800	96.000	97.000	99.500	1.92
จีน	32.012	34.400	36.830	39.200	41.000	6.46
รัสเซีย	31.154	32.010	32.020	32.150	32.300	0.77
บราซิล	24.262	24.965	24.845	23.660	24.500	-0.34
อื่น ๆ	106.166	107.759	108.038	106.477	105.602	-0.32
รวม	527.738	539.662	545.212	544.587	550.498	0.94

หมายเหตุ: ^{1/} ข้อมูลเบื้องต้น

ที่มา: Dairy, World Markets and Trade. USDA Foreign Agricultural Service, July 2023

ตารางที่ 3 ปริมาณการผลิตนมผงขาดมันเนยของประเทศที่สำคัญ ปี 2562 - 2566

หน่วย: ล้านตัน

ประเทศ	2562	2563	2564	2565	2566 ^{1/}	อัตราเพิ่ม (ร้อยละ)
สหภาพยุโรป	1.556	1.590	1.504	1.514	1.500	-1.22
สหรัฐอเมริกา	1.107	1.209	1.249	1.195	1.225	1.93
อินเดีย	0.635	0.660	0.680	0.700	0.730	3.43
นิวซีแลนด์	0.375	0.362	0.330	0.390	0.390	1.54
บราซิล	0.158	0.161	0.164	0.157	0.162	0.25
ญี่ปุ่น	0.125	0.140	0.150	0.160	0.160	6.47
อื่น ๆ	0.697	0.713	0.703	0.703	0.729	0.76
รวม	4.653	4.835	4.780	4.819	4.896	0.99

หมายเหตุ: ^{1/} ข้อมูลเบื้องต้น

ที่มา: Dairy, World Markets and Trade. USDA Foreign Agricultural Service, July 2023

Per capita milk consumption, 2020

Average per capita milk consumption, measured in kilograms per person per year. This includes the milk equivalents of dairy products made from milk ingredients, but excludes butter.

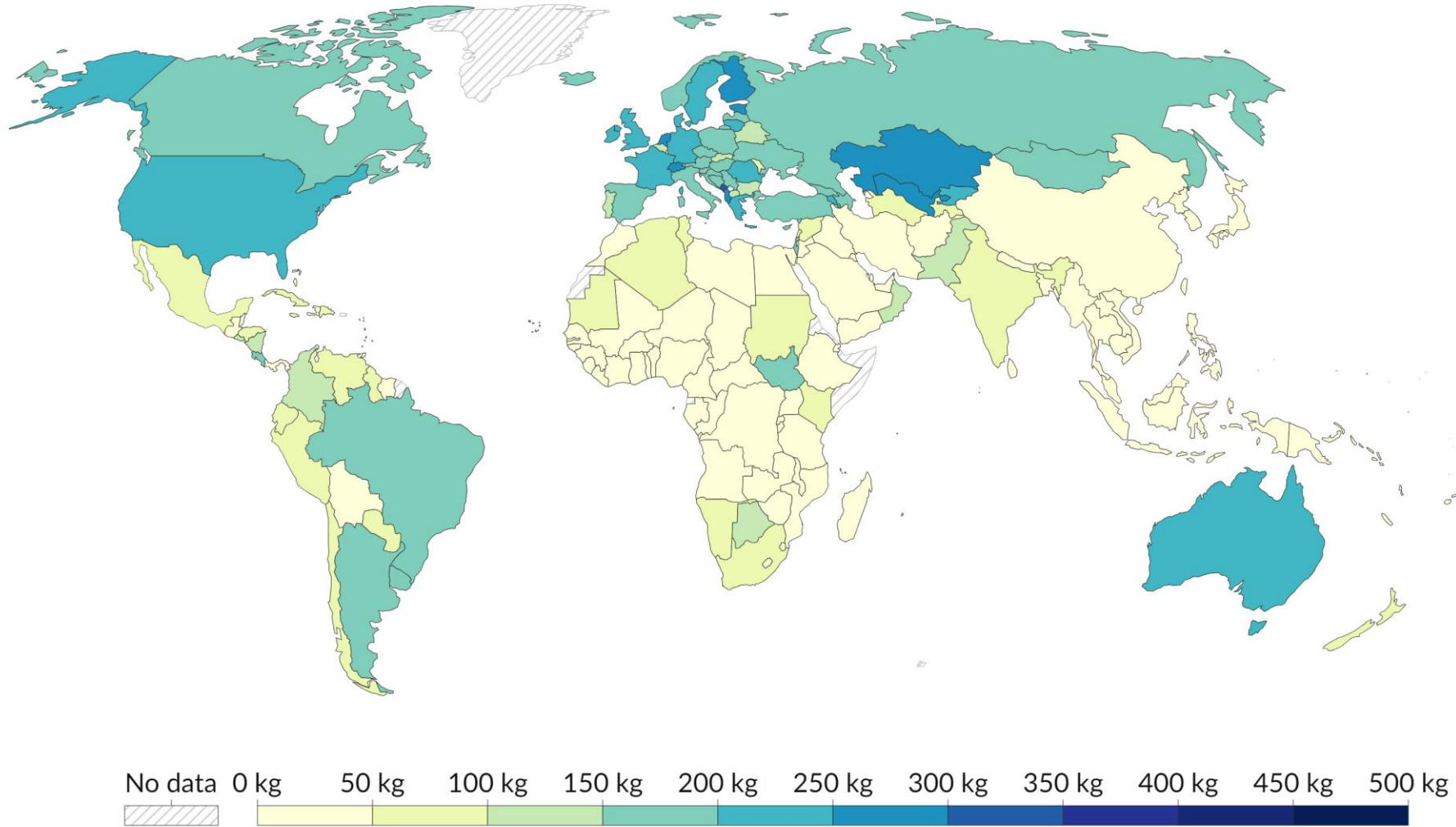

Data source: Food and Agriculture Organization of the United Nations

OurWorldInData.org/meat-production | CC BY

Note: Data is based on per capita food supply at the consumer level, but does not account for food waste at the consumer level.

Per capita consumption of fluid milk worldwide in 2022, by selected country (in kilograms)*

Global per capita consumption of fluid milk 2022, by country

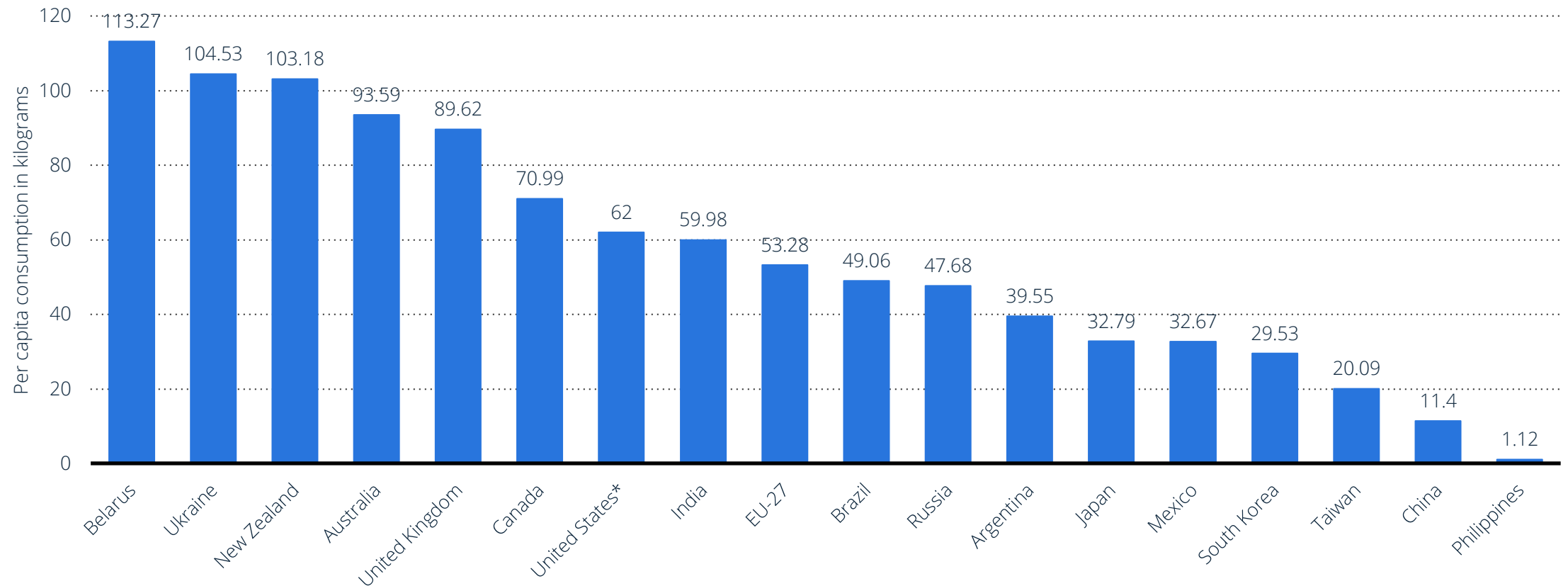

Note(s): Worldwide; 2022

Further information regarding this statistic can be found on [page 8](#).

Source(s): Eurostat; USDA Foreign Agricultural Service; FAO; [ID 535806](#)

ตารางที่ 4 ปริมาณการบริโภคน้ำมันของประเทศที่สำคัญ ปี 2562 - 2566

หน่วย: ล้านตัน

ประเทศ	2562	2563	2564	2565	2566 ^{1/}	อัตราเพิ่ม (ร้อยละ)
อินเดีย	79.000	81.000	83.000	85.000	87.450	2.55
สหภาพยุโรป	23.373	24.106	23.951	23.800	23.650	0.11
สหรัฐอเมริกา	21.050	21.027	21.000	20.900	20.650	-0.44
จีน	13.200	13.000	15.595	16.250	16.700	7.18
บราซิล	10.900	11.170	11.120	10.564	10.881	-0.59
รัสเซีย	7.270	7.080	6.990	6.900	6.800	-1.58
อื่น ๆ	30.286	30.464	30.308	29.409	28.960	-1.24
รวม	185.079	187.847	191.964	192.823	195.091	1.32

หมายเหตุ: ^{1/} ข้อมูลเบื้องต้น

ที่มา: Dairy, World Markets and Trade. USDA Foreign Agricultural Service, July 2023

ตารางที่ 6 ปริมาณการส่งออกนมผงขาดมันเนยของประเทศที่สำคัญ ปี 2562 - 2566

หน่วย: ล้านตัน

ประเทศ	2562	2563	2564	2565	2566 ^{1/}	อัตราเพิ่ม (ร้อยละ)
สหรัฐอเมริกา	0.701	0.810	0.893	0.827	0.823	3.48
สหภาพยุโรป	0.945	0.831	0.788	0.711	0.800	-4.77
นิวซีแลนด์	0.373	0.352	0.326	0.357	0.425	2.79
ออสเตรเลีย	0.128	0.129	0.156	0.154	0.130	2.10
เบลารุส	0.124	0.123	0.120	0.123	0.123	-0.16
สหราชอาณาจักร	0.082	0.072	0.052	0.047	0.065	-8.53
อื่น ๆ	0.165	0.095	0.108	0.129	0.093	-8.06
รวม	2.518	2.412	2.443	2.348	2.459	-0.74

หมายเหตุ: ^{1/} ข้อมูลเบื้องต้น

ที่มา: Dairy, World Markets and Trade. USDA Foreign Agricultural Service, July 2023

ตารางที่ 5 ปริมาณการบริโภคนมผงขาดมันเนยของประเทศที่สำคัญ ปี 2562 - 2566

หน่วย: ล้านตัน

ประเทศ	2562	2563	2564	2565	2566 ^{1/}	อัตราเพิ่ม (ร้อยละ)
สหภาพยุโรป	0.835	0.795	0.748	0.840	0.740	-1.85
อินเดีย	0.601	0.636	0.653	0.686	0.735	4.90
เม็กซิโก	0.340	0.353	0.382	0.378	0.447	6.35
จีน	0.358	0.355	0.446	0.359	0.424	3.56
สหรัฐอเมริกา	0.422	0.384	0.374	0.366	0.388	-2.14
บราซิล	0.183	0.187	0.188	0.182	0.192	0.69
อื่น ๆ	1.094	1.115	1.123	1.121	1.074	-0.31
รวม	3.833	3.825	3.914	3.932	4.000	0.60

หมายเหตุ: ^{1/} ข้อมูลเบื้องต้น

ที่มา: Dairy, World Markets and Trade. USDA Foreign Agricultural Service, July 2023

ตารางที่ 7 ปริมาณการนำเข้านมผงขาดมันเนยของประเทศที่สำคัญ ปี 2562 - 2566

หน่วย: ล้านตัน

ประเทศ	2562	2563	2564	2565	2566 ^{1/}	อัตราเพิ่ม (ร้อยละ)
จีน	0.344	0.336	0.426	0.335	0.400	3.03
เม็กซิโก	0.361	0.309	0.338	0.333	0.400	2.84
แอลจีเรีย	0.120	0.144	0.138	0.165	0.180	9.93
อินโดนีเซีย	0.188	0.197	0.199	0.215	0.175	-0.56
ฟิลิปปินส์	0.177	0.179	0.168	0.190	0.160	-1.41
รัสเซีย	0.088	0.060	0.059	0.055	0.050	-11.46
อื่น ๆ	0.239	0.209	0.174	0.162	0.144	-11.91
รวม	1.517	1.434	1.502	1.455	1.509	0.04

หมายเหตุ: ^{1/} ข้อมูลเบื้องต้น

ที่มา: Dairy, World Markets and Trade. USDA Foreign Agricultural Service, July 2023

.....อาชีพเลี้ยงโคนมเป็นอาชีพพระราชทาน

“การเลี้ยงโคนมเป็นอาชีพที่ดี
สำหรับคนไทยเหมาะกับประเทศ
หากให้หลักวิชาที่เหมาะสม จะทำให้
มีความเจริญและมีรายได้ดี”

พระราชดำรัสในพระบาทสมเด็จพระเจ้าอยู่หัว รัชกาลที่ 9
10 พฤษภาคม 2531

วันโคนมแห่งชาติ
วันที่ ๑๗ มกราคม

เพื่อน้อมรำลึกถึงพระมหากษัตริย์คุณของ ในหลวง รัชกาลที่ ๙
ที่ได้พระราชทานอาชีพการเลี้ยงโคนมให้แก่เกษตรกร
จนทำให้เรามีนมดื่มกินจนถึงทุกวันนี้

K@POOK! TODAY
www.kapook.com

ความหนาแน่นของจำนวนการเลี้ยงโคนมรายจังหวัดปี 2566

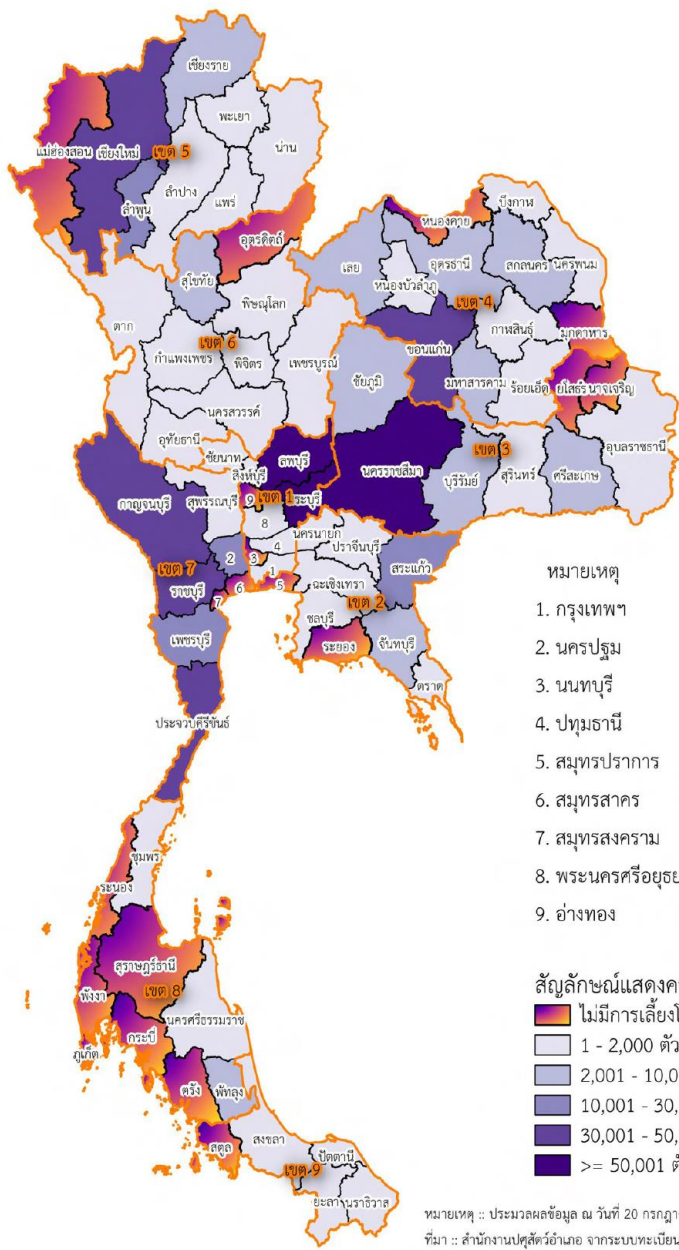

- หมายเหตุ
1. กรุงเทพฯ
 2. นครปฐม
 3. นนทบุรี
 4. ปทุมธานี
 5. สมุทรปราการ
 6. สมุทรสาคร
 7. สมุทรสงคราม
 8. พระนครศรีอยุธยา
 9. อ่างทอง
- สัญลักษณ์แสดงความหนาแน่นจำนวนโคนม
- ไม่มีการเลี้ยงโคนม
 - 1 - 2,000 ตัว
 - 2,001 - 10,000 ตัว
 - 10,001 - 30,000 ตัว
 - 30,001 - 50,000 ตัว
 - >= 50,001 ตัว

หมายเหตุ :: ประมวลผลข้อมูล ณ วันที่ 20 กรกฎาคม 2566
 ที่มา :: สำนักงานปศุสัตว์อำเภอ จากระบบทะเบียนเกษตรกรผู้เลี้ยงสัตว์
 รวบรวมและจัดทำโดย :: กลุ่มสารสนเทศและข้อมูลสถิติ ศูนย์เทคโนโลยีสารสนเทศและการสื่อสาร กรมปศุสัตว์

จังหวัดที่มีจำนวนเกษตรกรผู้เลี้ยงโคนมมากที่สุด

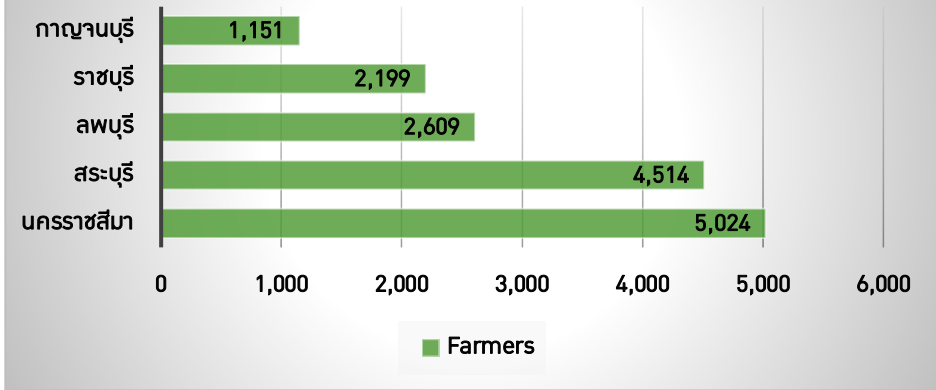

จำนวนเกษตรกรผู้เลี้ยงโคนม ปี 2566

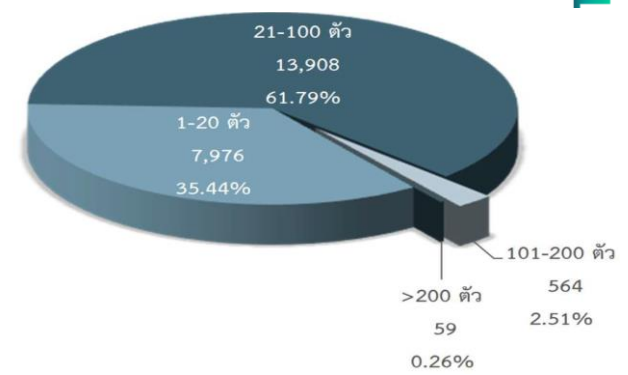

เปรียบเทียบจำนวนเกษตรกรผู้เลี้ยงโคนม ปี 2565 - 2566

เขต ปศุสัตว์	เกษตรกร (ราย)		การเปลี่ยนแปลง	
	ปี 2565	ปี 2566	จำนวน	ร้อยละ
รวม	24,117	22,507	- 1,610	- 6.68
เขต 1	7,215	7,195	- 20	- 0.28
เขต 2	1,056	769	- 287	- 27.18
เขต 3	5,746	5,614	- 132	- 2.30
เขต 4	2,163	1,741	- 422	- 19.51
เขต 5	1,933	1,394	- 539	- 27.88
เขต 6	250	225	- 25	- 10.00
เขต 7	5,532	5,371	- 161	- 2.91
เขต 8	198	182	- 16	- 8.08
เขต 9	24	16	- 8	- 33.33

เกษตรกรผู้เลี้ยงโคนม รายเขตปศุสัตว์

เขต ปศุสัตว์	เกษตรกรผู้เลี้ยงโคนม (ราย)				รวม
	1 - 20 ตัว	21 - 100	101 - 200 ตัว	> 200 ตัว	
รวม	7,976 (100.00)	13,908 (100.00)	564 (100.00)	59 (100.00)	22,507 (100.00)
เขต 1	2,153 (26.99)	4,820 (34.66)	202 (35.82)	20 (33.9)	7,195 (31.97)
เขต 2	142 (1.78)	599 (4.31)	23 (4.08)	5 (8.47)	769 (3.42)
เขต 3	2,306 (28.91)	3,171 (22.8)	121 (21.45)	16 (27.12)	5,614 (24.94)
เขต 4	578 (7.25)	1,128 (8.11)	30 (5.32)	5 (8.47)	1,741 (7.74)
เขต 5	235 (2.95)	1,063 (7.64)	93 (16.49)	3 (5.08)	1,394 (6.19)
เขต 6	80 (1)	139 (1)	6 (1.06)	- (0)	225 (1)
เขต 7	2,407 (30.18)	2,869 (20.63)	87 (15.43)	8 (13.56)	5,371 (23.86)
เขต 8	71 (0.89)	108 (0.78)	2 (0.35)	1 (1.69)	182 (0.81)
เขต 9	4 (0.05)	11 (0.08)	- (0)	1 (1.69)	16 (0.07)

เปรียบเทียบจำนวนโคนม ปี 2565 - 2566

เขต ปศุสัตว์	โคนม (ตัว)		การเปลี่ยนแปลง		ร้อยละ
	ปี 2565	ปี 2566	จำนวน		
รวม	812,235	774,461	- 37,774	-	4.65
เขต 1	262,026	258,521	- 3,505	-	1.34
เขต 2	42,777	34,507	- 8,270	-	19.33
เขต 3	176,285	176,272	- 13	-	0.01
เขต 4	71,993	66,297	- 5,696	-	7.91
เขต 5	85,945	71,366	- 14,579	-	16.96
เขต 6	7,305	7,016	- 289	-	3.96
เขต 7	158,635	153,571	- 5,064	-	3.19
เขต 8	5,932	5,617	- 315	-	5.31
เขต 9	1,337	1,294	- 43	-	3.22

จำนวนโคนมจำแนกตามประเภท รายเขตปศุสัตว์ ปี 2566

เขต ปศุสัตว์	โคนม					
	เพศผู้ (ตัว)	เพศเมีย (ตัว)				
		แรกเกิด ถึง 1 ปี	1 ปี ถึง ตั้งท้องแรก	โคกำลัง รีดนม	โคแห้งนม	รวม
รวม	49,988 (100.00)	149,077 (100.00)	156,614 (100.00)	345,791 (100.00)	72,991 (100.00)	724,473 (100.00)
เขต 1	11,971 (23.95)	45,567 (30.57)	50,227 (32.07)	122,518 (35.43)	28,238 (38.69)	246,550 (34.03)
เขต 2	1,093 (2.19)	8,218 (5.51)	7,003 (4.47)	14,695 (4.25)	3,498 (4.79)	33,414 (4.61)
เขต 3	13,811 (27.63)	30,957 (20.77)	35,744 (22.82)	80,172 (23.19)	15,588 (21.36)	162,461 (22.42)
เขต 4	5,549 (11.1)	14,060 (9.43)	15,001 (9.58)	26,250 (7.59)	5,437 (7.45)	60,748 (8.39)
เขต 5	2,793 (5.59)	17,483 (11.73)	15,277 (9.75)	29,961 (8.66)	5,852 (8.02)	68,573 (9.47)
เขต 6	548 (1.1)	1,523 (1.02)	1,723 (1.1)	2,625 (0.76)	597 (0.82)	6,468 (0.89)
เขต 7	13,759 (27.52)	29,996 (20.12)	30,123 (19.23)	66,570 (19.25)	13,123 (17.98)	139,812 (19.3)
เขต 8	405 (0.81)	1,073 (0.72)	1,276 (0.81)	2,281 (0.66)	582 (0.8)	5,212 (0.72)
เขต 9	59 (0.12)	200 (0.13)	240 (0.15)	719 (0.21)	76 (0.1)	1,235 (0.17)

จำนวนโคนมจำแนกตามประเภท

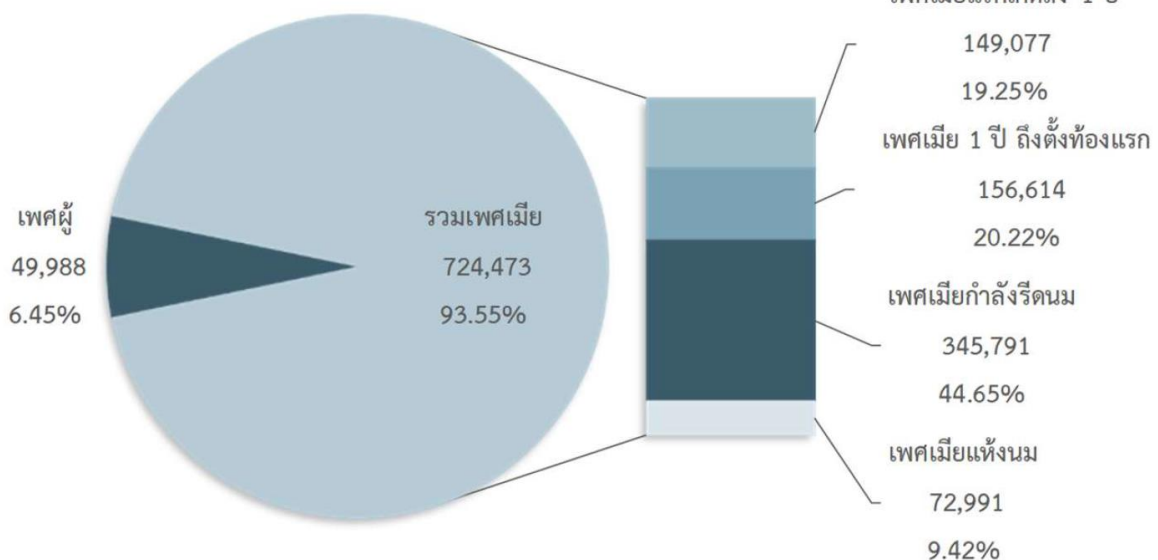

จำนวนโคนมและผลผลิตน้ำนมดิบของไทย ปี 2562 - 2567

ประเทศ	2562	2563	2564	2565	2566 ^{1/}	อัตราเพิ่ม (ร้อยละ)	2567 ^{2/}
โคนมทั้งหมด ณ 30 เม.ย. (ตัว)	696,854	725,349	736,429	812,235	774,461	3.30	723,788
แม่โครีดนมเฉลี่ยรอบปี (ตัว)	303,453	307,340	306,111	291,805	277,215	-2.30	267,899
ผลผลิตน้ำนมดิบ (ล้านตัน)	1.292	1.294	1.265	1.204	1.141	-3.15	1.113
อัตราการให้นมของแม่โค (กก./ตัว/วัน)	11.660	11.510	11.320	11.300	11.280	-0.84	11.350
การบริโภคคนนม (ล้านตัน)	1.230	1.226	1.250	1.260	1.240	0.44	1.200

หมายเหตุ: ^{1/} ข้อมูลเบื้องต้น ^{2/} คาดคะเน

ที่มา: สำนักงานเศรษฐกิจการเกษตร

ปริมาณและมูลค่านมและผลิตภัณฑ์นมส่งออกและนำเข้าปี 2562 - 2566

ปริมาณและมูลค่านมและผลิตภัณฑ์นมส่งออกของไทย ปี 2562 - 2566

ปริมาณ: ตัน มูลค่า: ล้านบาท

ปี	นมผงขาดมันเนย		นมและผลิตภัณฑ์นม		รวม	
	ปริมาณ	มูลค่า	ปริมาณ	มูลค่า	ปริมาณ	มูลค่า
2562	9,965	455	307,550	11,530	317,515	11,985
2563	5,213	402	1,539,762*	12,607	1,544,975	13,009
2564	5,709	578	299,995	12,678	305,704	13,256
2565	4,876	463	331,183	14,311	336,060	14,774
2566 ^{1/}	3,435	515	348,720	15,270	352,155	15,785
อัตราเพิ่ม (ร้อยละ)	-19.72	3.97	-12.06**	7.13	-12.35	7.02

หมายเหตุ: ^{1/} ประมวลการ พิกัดศุลกากร 0401-0406 และ 2202.99.10.000

* ปี 2563 การส่งออกนมและผลิตภัณฑ์ (รวมนม UHT ที่บริจาคให้กัมพูชา)

** คำนวณรวมปริมาณนมที่บริจาคให้กัมพูชาในปี 2563

ที่มา: กรมศุลกากร

ปริมาณและมูลค่านมและผลิตภัณฑ์นมนำเข้าของไทย ปี 2562 - 2566

ปริมาณ: ตัน มูลค่า: ล้านบาท

ปี	นมผงขาดมันเนย		นมและผลิตภัณฑ์นม		รวม	
	ปริมาณ	มูลค่า	ปริมาณ	มูลค่า	ปริมาณ	มูลค่า
2562	68,313	5,042	190,918	15,487	259,231	20,529
2563	62,518	5,714	189,811	15,387	252,330	21,101
2564	64,971	6,817	196,093	18,314	261,064	25,131
2565	63,442	8,760	321,100	13,612	384,542	22,371
2566 ^{1/}	70,030	8,410	200,830	21,455	270,860	29,865
อัตราเพิ่ม (ร้อยละ)	0.65	15.61	6.47	5.44	5.22	8.42

หมายเหตุ: ^{1/} ประมวลการ พิกัดศุลกากร 0401-0406 และ 2202.99.10.000

ที่มา: กรมศุลกากร

Milk powder (นมผง) Skimmed milk (นมขาดมันเนย)

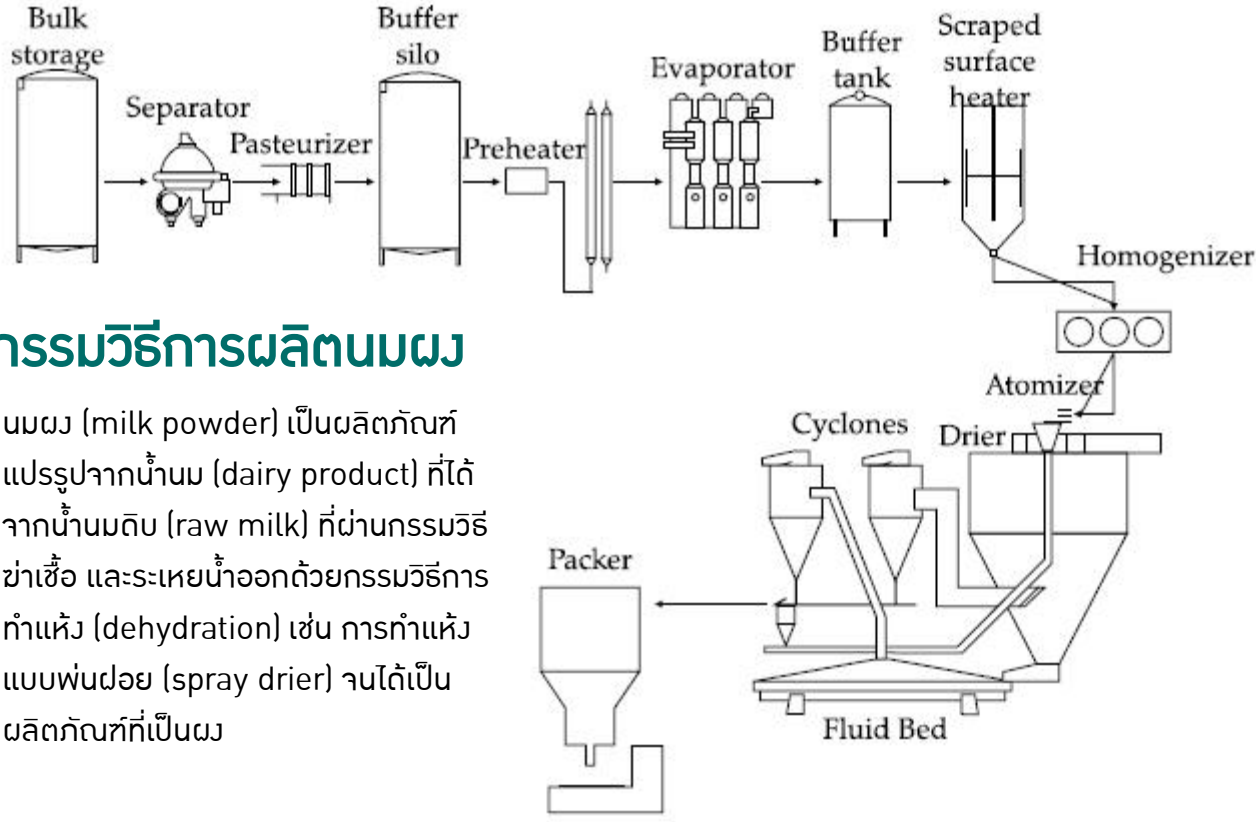

กรรมวิธีการผลิตนมผง

นมผง (milk powder) เป็นผลิตภัณฑ์แปรรูปจากน้ำนม (dairy product) ที่ได้จากน้ำนมดิบ (raw milk) ที่ผ่านกรรมวิธีฆ่าเชื้อ และระเหยนํ้าออกด้วยกรรมวิธีการทำแห้ง (dehydration) เช่น การทำแห้งแบบพ่นฝอย (spray drier) จนได้เป็นผลิตภัณฑ์ที่เป็นผง



นมพร้อมมันเนยชนิดผง





มาตรการนำเข้า "นมผงขาดมันเนย" ภายใต้ WTO และ FTA อื่นๆ

นมผงขาดมันเนย



HS code 0402.10

ปริมาณในโควตา/ปี และภาษี

WTO = 55,000 ตัน
ภาษี 5%

TAFTA = 3,875.90 ตัน
ปี 64 ภาษี 4%

JTEPA AKFTA ACFTA TCFTA (ภาษี 0%)

นอกโควตา ไม่จำกัดปริมาณ
WTO = ภาษี 216%
TAFTA = ภาษี 194.4%
TNZCEP = ภาษี 194.4%

- ผู้มีสิทธิขอรับการจัดสรร** : นิติบุคคลผู้ผลิตนมชั้น นมเปรี้ยว อาหารนมอื่นหรือผลิตเพื่อส่งออก
- การยื่นขอรับการจัดสรร** : ยื่นขอรับการจัดสรรที่กรมปศุสัตว์ (02 653 4469)
- วิธีการจัดสรร** : เป็นไปตามมติคณะกรรมการโคนมและผลิตภัณฑ์นม โดยกรมการค้าต่างประเทศ (คต.) ออกประกาศผลการจัดสรรให้ผู้เกี่ยวข้องทราบ (02 547 4734)

ผู้มีสิทธินำเข้า : ผู้ได้รับการจัดสรรปริมาณนำเข้าในโควตา WTO

ผู้มีสิทธินำเข้า

WTO = นิติบุคคล หรือบุคคลทั่วไปที่มีใบทะเบียนพาณิชย์ ที่ขึ้นทะเบียนเป็นผู้นำเข้านมผงขาดมันเนย WTO นอกโควตา กับ คต. เป็นรายปี

TAFTA และ TNZCEP = นิติบุคคลหรือบุคคลทั่วไปตามกฎหมาย

ขอหนังสือรับรองฯ (02 547 4756)

- WTO ในโควตา แบบ ร.2
- WTO นอกโควตา แบบ ร.4
- FTA อื่นๆ ในโควตา แบบ ต.2
- TAFTA , TNZCEP นอกโควตา แบบ ต. 4

เอกสารหลักฐาน

- สำเนา Invoice
- สำเนา B/L
- สำเนา C/O (กรณีขอ แบบ ต.2/ ต.4 ให้ใช้ C/O ตามที่แต่ละ FTA กำหนด)

กรณีนำเข้า WTO ในโควตา หรือ FTA และ TAFTA ในโควตา ต้องนำเข้าให้เสร็จสิ้นภายใน 31 ธ.ค. ของปีที่ได้รับจัดสรร

AFTA

ปริมาณตามคณะกรรมการโคนมฯ อนุมัติ ภาษี 0%

- ผู้มีสิทธินำเข้า** : นิติบุคคลที่ขึ้นทะเบียนเป็นผู้นำเข้านมผงขาดมันเนย AFTA กับ คต. เป็นรายปี โดยได้รับความเห็นชอบจากคณะกรรมการโคนมและผลิตภัณฑ์นม
- ขั้นตอนการนำเข้า** : (1) ติดต่อกรมปศุสัตว์ (02 653 4469) เพื่อขออนุมัติปริมาณนำเข้า และขออนุมัติการขึ้นทะเบียน (กรณีขอขึ้นทะเบียนครั้งแรก) จากคณะอนุกรรมการพิจารณาจัดสรรโควตาและอัตราภาษีนำเข้านมผงขาดมันเนย นมดิบ และนมพร้อมดื่ม ภายใต้คณะกรรมการโคนมและผลิตภัณฑ์นม (2) ขึ้นทะเบียนเป็นผู้นำเข้าที่ คต. (02 547 4837) (3) ขอหนังสือรับรองประกอบการนำเข้าที่ คต. (02 547 4756) และ (4) รายงานการนำเข้าผ่านระบบ e-Report ของ คต. (02 547 4734)
- คต. จะออกหนังสือรับรองให้นำเข้าตามปริมาณที่คณะกรรมการโคนมและผลิตภัณฑ์นมอนุมัติ

ขอหนังสือรับรองฯ (แบบ ต.2) เอกสารหลักฐาน

- สำเนา Invoice
- สำเนา B/L
- สำเนาฟอร์มดี (Form D)

ผู้ได้รับหนังสือรับรองประกอบการนำเข้าต้องรายงานการนำเข้า ภายใน 30 วันนับแต่วันนำเข้าแต่ละครั้ง ที่เว็บไซต์ <https://e-report.dft.go.th>



Production volume of milk and milk products in Thailand from 2018 to 2021 with a forecast for 2022 (in million tons of milk equivalent)

Milk and milk products production volume Thailand 2018-2022

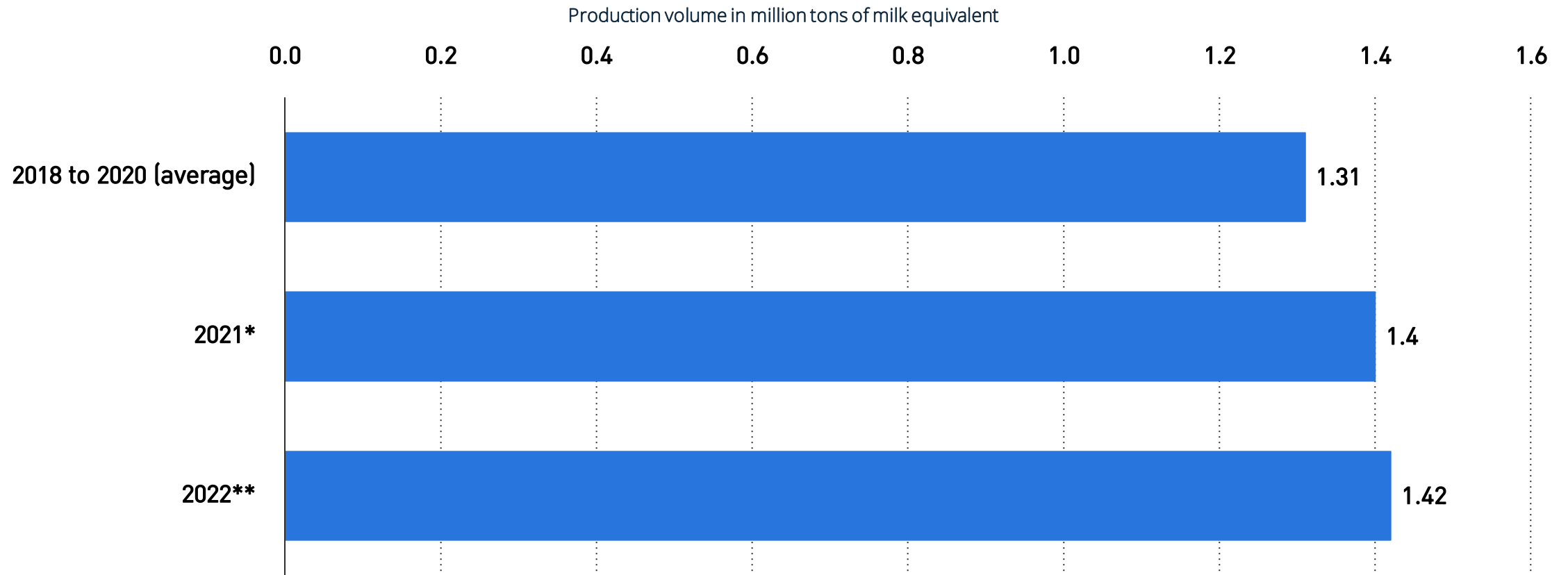

Note(s): Thailand; 2018 to 2022

Further information regarding this statistic can be found on [page 8](#).

Source(s): FAO; ID 809153

1. Thailand has a lower per capita consumption of dairy products driven by a larger lactose intolerant and rapidly ageing population.
2. Packaged milk and yoghurt were the top two commercial milk segments.
3. School milk programme was initiated by the government to encourage milk consumption.
4. Due to the country's prominence in the ASEAN market as an exporter, the country imports skimmed/whole milk powder to produce dairy products to cater to the export demand. The import of milk powder is mainly a result of the insufficient domestic raw milk supply.
5. Elimination of import quotas of New Zealand and Australia expected to impact the Thai dairy industry.



Thai Dairy Products Industry Value Chain

- Industry is segmented into school milk segment and commercial segment, with almost 60% of the raw milk being distributed to commercial segment.
- Government controlled milk cooperatives play a large role in the distribution of raw milk to dairy milk processors.



Market Trends and competitive trends

Market trends

1. Insufficient Domestic Raw Milk Production Led to a Rise in the Import of Milk Powder to Cater to the Packaged Milk Demand
2. Rise in Imports of Other Dairy Products Driven by Food Service Sector's Pandemic Recovery

Competitive trends

1. Commercial Milk Segment Dominated by Domestic and Foreign Players
2. FrieslandCampina, CP-Meiji Dominance Driven by Strong Brand Presence and Distribution Networks
3. Plant-Based Milk Alternatives, RTD Milk with Localised Flavours Growing Popular
4. FrieslandCampina Thai Subsidiary of Dutch Company; Leads Packaged Milk Segment
5. CP-Meiji a Packaged Milk and Yoghurt Heavyweight; Jointly Founded by Thai, Japanese Companies
6. Dutch Mill Largest Manufacturer and Yoghurt Product Distributor

Commercial Segment

	Local Processors	Global Processors	Imported Distributed
Packaged Milk			
Yoghurt			
Other Dairy Products			



อาหารหยাব

Ex. หญ้าสด 28-35 กก./วัน
ข้าวโพดหมัก 20-25 กก./วัน

อาหารข้น

8-13 กก./วัน

3 เดือนแรก ต้องการอาหารสูง
(ให้น้ำนม >20 กก./วัน)

ให้น้ำนม <20 กก./วัน

อัตราน้ำนม : อาหารข้น

2 - 3 : 1

โปรตีน > 16%



ตั้งท้อง 9 เดือน



~ 3-4 เดือน หลัง
คลอดผสมติด

ผสม

ให้นมเฉลี่ยนาน 10 เดือน

ตั้งท้อง 9 เดือน

หยุดรีดนม
2 เดือน
ก่อนคลอด



แม่วัวสาวพร้อมผสม

- อายุ 15-18 เดือน
- นน. เป้าหมาย 350 กก.

คลอด

- อายุ 24-27 เดือน
- นน. เป้าหมาย 450

อัตราได้ลูก

เพศเมีย VS เพศผู้

50 : 50

กินนมวันละ 2 มื้อ

4 กก./วัน

ให้นมแม่นาน 7 วัน

เลี้ยงเป็นแม่โค

90% ให้นม 7 วัน

แล้วขาย

โครงสร้าง คณะกรรมการ จำนวน 25 คน แบ่งเป็น

- โดยตำแหน่ง 13 คน
- ผู้ทรงคุณวุฒิ 12 คน

ตำแหน่ง ในหน่วยงานของรัฐ	ตำแหน่ง ในคณะกรรมการโคนมและผลิตภัณฑ์นม
ปลัดกระทรวงเกษตรและสหกรณ์	ประธาน
อธิบดีกรมปศุสัตว์	กรรมการ
อธิบดีกรมส่งเสริมสหกรณ์	
อธิบดีกรมการค้าภายใน	
อธิบดีกรมการค้าต่างประเทศ	
อธิบดีกรมส่งเสริมการปกครองส่วนท้องถิ่น	
เลขาธิการคณะกรรมการอาหารและยา	
เลขาธิการคณะกรรมการการศึกษาขั้นพื้นฐาน	
เลขาธิการคณะกรรมการพัฒนาการเศรษฐกิจและสังคมแห่งชาติ	
ผู้อำนวยการสำนักงานเศรษฐกิจอุตสาหกรรม	
ผู้อำนวยการสำนักงานมาตรฐานสินค้าเกษตรและอาหารแห่งชาติ	
เลขาธิการสำนักงานเศรษฐกิจการเกษตร	กรรมการและเลขานุการ
ผู้อำนวยการองค์การส่งเสริมกิจการโคนมแห่งประเทศไทย	

กรรมการ ผู้ทรงคุณวุฒิ จำนวน 12 คน

2. บุคคลที่กฎหมายกำหนดให้เป็นกรรมการผู้ทรงคุณวุฒิ ในคณะกรรมการโคนมและผลิตภัณฑ์นมจำนวน 12 คน ซึ่งมาจากการแต่งตั้งโดยรัฐมนตรีว่าการกระทรวงเกษตรและสหกรณ์ ได้แก่

1) ผู้เชี่ยวชาญที่มีประสบการณ์ในด้านโคนมและผลิตภัณฑ์นมจากสถาบันการศึกษาหรือสถาบันวิจัยที่เกี่ยวข้องจำนวน 2 คน

2) ผู้แทนองค์กรเกษตรกรโคนมจำนวน 5 คน ซึ่งเสนอโดยชุมนุมสหกรณ์โคนมแห่งประเทศไทย จำกัด

3) ผู้แทนผู้ประกอบการผลิตภัณฑ์นมและผู้แทนผู้ประกอบการอุตสาหกรรมนมจำนวน 5 คน

ทั้งนี้ พระราชบัญญัติโคนมและผลิตภัณฑ์นม พ.ศ. 2551 กำหนดให้ผู้แทนองค์กรเกษตรกรโคนมจำนวน 1 คน และผู้แทนผู้ประกอบการผลิตภัณฑ์นมหรือผู้แทนผู้ประกอบการอุตสาหกรรมนม อีก 1 คน ทำหน้าที่เป็นผู้ช่วยเลขานุการคณะกรรมการ โดยมี อ.ส.ค. ทำหน้าที่เกี่ยวกับการดำเนินงานตามมติของคณะกรรมการโคนมและผลิตภัณฑ์นม

มาตรา 10

แห่งพระราชบัญญัติโคนมและผลิตภัณฑ์นม พ.ศ. 2551 ได้บัญญัติอำนาจและหน้าที่ของคณะกรรมการโคนมและผลิตภัณฑ์นมไว้ ดังต่อไปนี้

- 1) กำหนดนโยบาย แผนงาน มาตรการเพื่อส่งเสริมและพัฒนาการเลี้ยงโคนม
- 2) กำหนดนโยบายและแผน การผลิตและการจำหน่ายน้ำนมโคและผลิตภัณฑ์นมทั้งภายในประเทศและต่างประเทศ
- 3) กำหนดปริมาณและเงื่อนไขการนำเข้า การส่งออกน้ำนมโค นมผงและผลิตภัณฑ์นม
- 4) กำหนดหลักเกณฑ์และวิธีการเกี่ยวกับการคำนวณต้นทุนในการผลิตน้ำนมโคและกำหนดราคาซื้อน้ำนมโคและผลิตภัณฑ์นม รวมทั้งกำหนดวันรับซื้อและวันหยุดรับซื้อน้ำนมโคของผู้ประกอบการผลิตภัณฑ์นม
- 5) กำหนดระเบียบว่าด้วยเบี้ยปรับสำหรับผู้ฝ่าฝืนหรือไม่ปฏิบัติตามระเบียบหรือประกาศที่คณะกรรมการกำหนด

มาตรา 10

- 6) แต่งตั้งคณะกรรมการหรือคณะทำงานตามพระราชบัญญัตินี้ และอาจเชิญส่วนราชการ รัฐวิสาหกิจ ภาคเอกชนหรือบุคคลใดมาให้ข้อเท็จจริง คำอธิบาย ความเห็นหรือคำแนะนำ รวมทั้งขอเอกสารที่เกี่ยวข้อง
- 7) ประสานงานกับหน่วยงานของรัฐ องค์กรเกษตรกรโคนม ผู้ประกอบการผลิตภัณฑ์นมและผู้ประกอบการอุตสาหกรรมนมในการกำหนดมาตรฐานปัจจัยการผลิตและผลิตภัณฑ์ สถานที่เลี้ยงโคนม ศูนย์รวบรวมน้ำนมโคและโรงงานแปรรูปผลิตภัณฑ์ รวมทั้งระบบการขนส่ง เพื่อให้การผลิตและการตลาด โคนมและผลิตภัณฑ์นมเข้าสู่เกณฑ์มาตรฐาน และแก้ไขปัญหเกี่ยวกับโคนมและผลิตภัณฑ์นม
- 8) กำหนดข้อบังคับ ระเบียบ ประกาศหรือคำสั่งเพื่อปฏิบัติการให้เป็นไปตามพระราชบัญญัตินี้
- 9) ปฏิบัติหน้าที่อื่นที่เกี่ยวข้องกับผลิตภัณฑ์นมและอุตสาหกรรมนมตามที่กฎหมายกำหนด

ประกาศปรับราคากลางรับซื้อน้ำมันดิบ

ศูนย์รวบรวมดิบ

19 บาท => 21.25 บาท



ประกาศคณะกรรมการโคนมและผลิตภัณฑ์นม
เรื่อง ราคากลางรับซื้อน้ำมันโค ณ ศูนย์รวบรวมน้ำมันดิบ พ.ศ. ๒๕๖๗

ตามที่ประกาศคณะกรรมการโคนมและผลิตภัณฑ์นม ลงวันที่ ๒๓ กันยายน ๒๕๖๕ เรื่อง ราคากลางรับซื้อน้ำมันโค ณ ศูนย์รวบรวมน้ำมันดิบ พ.ศ. ๒๕๖๕ ได้กำหนดราคากลางการรับซื้อน้ำมันโคระหว่างเกษตรกรและศูนย์รวบรวมน้ำมันดิบ กิโลกรัมละ ๑๙.๐๐ บาท เป็นเกณฑ์เดียวกันทั้งประเทศ นั้น

อาศัยอำนาจตามความในมาตรา ๑๐ (๔) (๗) และ (๘) แห่งพระราชบัญญัติโคนมและผลิตภัณฑ์นม พ.ศ. ๒๕๕๑ ประกอบกับมติคณะกรรมการโคนมและผลิตภัณฑ์นม ในการประชุมครั้งที่ ๑/๒๕๖๖ เมื่อวันที่ ๑๔ มีนาคม ๒๕๖๖ เห็นชอบให้ปรับราคาน้ำมันดิบ และในการประชุมครั้งที่ ๑/๒๕๖๗ เมื่อวันที่ ๘ มกราคม ๒๕๖๗ ให้ยกเลิกประกาศคณะกรรมการโคนมและผลิตภัณฑ์นม ลงวันที่ ๒๒ กันยายน ๒๕๖๖ เรื่อง ราคากลางรับซื้อน้ำมันโค ณ ศูนย์รวบรวมน้ำมันดิบ พ.ศ. ๒๕๖๖ จึงออกประกาศไว้ ดังต่อไปนี้

ข้อ ๑ กำหนดให้ราคากลางรับซื้อน้ำมันโคระหว่างเกษตรกรและศูนย์รวบรวมน้ำมันดิบ กิโลกรัมละ ๑๙.๐๐ บาท เป็นกิโลกรัมละ ๒๑.๒๕ บาท

ข้อ ๒ ให้เกณฑ์การพิจารณาการรับซื้อ การพิจารณาราคาและมาตรฐานการปฏิบัติทางการเกษตรที่ดีสำหรับฟาร์มโคนม เป็นไปตามประกาศคณะกรรมการโคนมและผลิตภัณฑ์นม ลงวันที่ ๒๘ กันยายน ๒๕๕๙ เรื่อง มาตรฐานการรับซื้อน้ำมันโค ณ ศูนย์รวบรวมน้ำมันดิบ พ.ศ. ๒๕๕๙

ทั้งนี้ ตั้งแต่บัดนี้เป็นต้นไป

ประกาศ ณ วันที่ ๘ มกราคม พ.ศ. ๒๕๖๗



(นายประยูร อินสกุล)

ปลัดกระทรวงเกษตรและสหกรณ์

ประธานกรรมการโคนมและผลิตภัณฑ์นม

หน้าโรงงานแปรรูป

20.50 บาท => 22.75 บาท



ประกาศคณะกรรมการโคนมและผลิตภัณฑ์นม
เรื่อง ราคากลางรับซื้อน้ำมันโค ณ หน้าโรงงานแปรรูปผลิตภัณฑ์นม พ.ศ. ๒๕๖๗

เนื่องจากสถานการณ์ราคาวัตถุดิบอาหารสัตว์ ค่าบริหาร และค่าขนส่งมีราคาสูงขึ้นอย่างต่อเนื่อง ดังนั้น เพื่อเป็นการเยียวยาและบรรเทาความเดือดร้อนของเกษตรกรไปพลางก่อน อาศัยอำนาจตามความในมาตรา ๑๐ (๔) (๗) และ (๘) แห่งพระราชบัญญัติโคนมและผลิตภัณฑ์นม พ.ศ. ๒๕๕๑ ประกอบกับมติคณะกรรมการโคนมและผลิตภัณฑ์นม ในการประชุมครั้งที่ ๑/๒๕๖๗ เมื่อวันที่ ๘ มกราคม ๒๕๖๗ จึงออกประกาศไว้ ดังต่อไปนี้

ข้อ ๑ กำหนดให้ราคากลางรับซื้อน้ำมันโค ณ หน้าโรงงานแปรรูปผลิตภัณฑ์นมจากเดิม กิโลกรัมละ ๒๐.๕๐ บาท เป็นกิโลกรัมละ ๒๒.๗๕ บาท

ข้อ ๒ ให้เกณฑ์การพิจารณาการรับซื้อ เป็นไปตามประกาศคณะกรรมการโคนมและผลิตภัณฑ์นม ลงวันที่ ๓๐ กันยายน ๒๕๕๘ เรื่อง มาตรฐานการรับซื้อน้ำมันโค พ.ศ. ๒๕๕๘

ข้อ ๓ ประกาศฉบับนี้ให้ใช้ได้เท่าที่ไม่ขัดหรือแย้งต่อพระราชบัญญัติโคนมและผลิตภัณฑ์นม พ.ศ. ๒๕๕๑ ระเบียบสำนักนายกรัฐมนตรีว่าด้วยการพัฒนาโคนมและผลิตภัณฑ์นม พ.ศ. ๒๕๕๐ และมติคณะรัฐมนตรีที่เกี่ยวข้อง

ทั้งนี้ ตั้งแต่บัดนี้เป็นต้นไป

ประกาศ ณ วันที่ ๘ มกราคม พ.ศ. ๒๕๖๗



(นายประยูร อินสกุล)

ปลัดกระทรวงเกษตรและสหกรณ์

ประธานกรรมการโคนมและผลิตภัณฑ์นม

1. คณะอนุกรรมการบริหารนมทั้งระบบ

- MOU การซื้อขายน้ำนมโค วิเคราะห์ปริมาณน้ำนมโค สัญญาซื้อขายน้ำนมโค ฯลฯ

2. คณะอนุกรรมการพิจารณาจัดสรรโควตาและอัตราภาษีนำเข้านมผงขาดมันเนย นมดิบ และนมพร้อมดื่ม

- จัดสรรโควตานมผงขาดมันเนย นมดิบ และนมพร้อมดื่ม ทั้งปริมาณและภาษี ตาม WTO TAFTA TNZCEP & AFTA

3. คณะอนุกรรมการขับเคลื่อนยุทธศาสตร์พัฒนาโคนมและผลิตภัณฑ์นม

- จัดทำแผนและยุทธศาสตร์โคนมและผลิตภัณฑ์
- กำหนดนโยบาย โครงการ และแผนงานการรณรงค์การบริโภคนม

4. คณะอนุกรรมการจัดทำข้อเสนอราคาน้ำนมโคและผลิตภัณฑ์

- จัดทำหลักเกณฑ์และวิธีการคำนวณต้นทุนการผลิต
- จัดทำข้อเสนอมาตรฐานและราคาการรับซื้อน้ำนมโคและผลิตภัณฑ์นม

กรม.ไฟเขียว เปิดตลาดนำเข้านมผง ขาดมันเนย 1 หมื่นตัน

วันที่ 26 ธันวาคม 2566 - 15:55 น.



กรม.อนุมัติเปิดตลาดนำเข้านมผงขาดมันเนย เพิ่มเติม 1 หมื่นตัน ส่วนนมและครีม 700 ตัน

1. เห็นชอบในการอนุมัติเปิดตลาดนำเข้านมผงขาดมันเนย ปี 2566 เพิ่มเติม ปริมาณ 10,031.55 ตัน ในอัตราภาษีร้อยละ 5 ตามมติคณะกรรมการโคนมและผลิตภัณฑ์นม ในการประชุมครั้งที่ 3/2566 เมื่อวันที่ 12 กันยายน 2566

และเนื่องจากการขอโควตานำเข้านมผงขาดมันเนย ปี 2566 เพิ่มเติม เป็นการพิจารณาจัดสรรให้กับผู้ประกอบการตามความจำเป็นและเดือดร้อนจากการขาดแคลนวัตถุดิบที่ใช้ในการผลิต จึงให้ยกเว้นการจัดสรรโควตาตามสัดส่วนผู้ประกอบการ ตามมติคณะรัฐมนตรีเมื่อวันที่ 29 พฤศจิกายน 2548

2. เห็นชอบในการเปิดตลาดนำเข้านมและครีม ปี 2566 เพิ่มเติม ปริมาณ 700.18 ตัน ในอัตราภาษี ร้อยละ 20 ตามมติคณะกรรมการโคนมฯ ในการประชุมครั้งที่ 3/2566 เมื่อวันที่ 12 กันยายน 2566

3. มอบหมายให้คณะกรรมการโคนม เป็นผู้บริหารการจัดสรรโควตานำเข้านมผงขาดมันเนย นมและครีม ปี 2566 เพิ่มเติมดังกล่าวให้กับผู้ประกอบการตามความจำเป็นและเดือดร้อนจากการขาดแคลนวัตถุดิบที่ใช้ในการผลิต โดยต้องนำเข้าให้แล้วเสร็จภายในวันที่ 31 ธันวาคม 2566 และต้องไม่กระทบต่อมาตรการและปริมาณการรับซื้อน้ำนมดิบจากเกษตรกรและเดือดร้อนจากการขาดแคลนวัตถุดิบที่ใช้ในการผลิต

ทั้งนี้ การขอเปิดตลาดนำเข้าเพิ่มเติมสำหรับสินค้านมที่กระทรวงเกษตรและสหกรณ์เสนอในครั้งนี้เป็น การช่วยเหลือผู้ประกอบการให้มีวัตถุดิบเพียงพอต่อการผลิตผลิตภัณฑ์นม เพื่อไม่ให้สินค้าขาดตลาด ซึ่งจะไม่ส่งผลกระทบต่อมาตรการและปริมาณการรับซื้อน้ำนมดิบจากเกษตรกรในประเทศ เนื่องจากได้มีการจัดทำบันทึกข้อตกลงการซื้อขายน้ำนมดิบระหว่างองค์กรเกษตรกรโคนมและผู้ประกอบการไว้แล้ว

นมโรงเรียน

“นมโรงเรียน” เป็นตลาดเดียว
 ที่มี “ระบบโควตา” ตาม
 นโยบายรัฐ ผู้ถือโควตาก็มี
 ตลาดแน่นอนในราคาที่รัฐรับ
 ซื้อ รู้ชัดเจนและวางแผนได้ง่าย
 ว่าต้องส่งของที่โรงเรียนไหน
 จำนวนเท่าไรในแต่ละวัน ไม่มี
 ต้นทุนโฆษณาหรือความเสี่ยง
 จากการแข่งขันในตลาด

“วันดื่ม นมโรงเรียน โลก”
 World School Milk Day
 25 กันยายน 2562
 นมโรงเรียน เพื่อคุณภาพเด็กไทย
 เพื่อส่งเสริม เกษตรกรไทย

น้ำนมโคยูเอชที นมโรงเรียน สับสมุนโดยรัฐบาล

THAI-DENMARK

นมโรงเรียน

- งบ 1.4 หมื่นล้านบาท
- ปริมาณการผลิต 1,100 ตัน/วัน
- นักเรียน > 6 ล้านคน

- รัฐบาลให้เงินอุดหนุนผ่าน องค์การปกครองส่วนท้องถิ่น (อปท.) เป็นผู้จัดซื้อ แล้วส่งมอบให้โรงเรียนในพื้นที่ขอทุนด้วยราคา 6.89 – 8.13 บาทต่อถุง/กล่อง จำนวน 260 - 280 ถุง/กล่อง ต่อคนต่อปี

